



PREFETE DE L'ESSONNE  
PREFET DES YVELINES

# Plan de Prévention des Risques Naturels

## Risque inondation des vallées de l'Orge et de la Sallemouille dans les départements de l'Essonne et des Yvelines

**BILAN DE LA CONCERTATION**

VERSION SOUMISE A ENQUETE PUBLIQUE

## SOMMAIRE

<b>I. Le PPR : l'aboutissement d'une concertation.....</b>	<b>3</b>
I.1 - Définition.....	3
I.2 - Contexte juridique.....	3
I.3 - Les objectifs de la concertation.....	3
<b>II. La concertation du PPR inondation des vallées de l'Orge et de la Sallemouille.....</b>	<b>4</b>
II.1 - Le comité technique : rôle et composition.....	4
II.2 - Le Comité de Concertation.....	4
II.3 - Les modalités, les outils de la concertation et leur mise en œuvre.....	5
<b>III. La concertation avec le public.....</b>	<b>7</b>
<b>IV. Les consultations officielles.....</b>	<b>7</b>
IV.1 - Les services et instances consultés.....	7
IV.2 - Le bilan des consultations officielles.....	8
<b>V. Les observations du public.....</b>	<b>16</b>
<b>VI. Conclusions.....</b>	<b>16</b>
<b>VII. ANNEXES.....</b>	<b>16</b>

## **I. LE PPR : L'ABOUTISSEMENT D'UNE CONCERTATION**

---

Le PPR est un document réglementant l'utilisation des sols en fonction du risque naturel en cause.

Il est prescrit et approuvé par le préfet du département. Il est réalisé par les services de la Direction Départementale des Territoires et est le fruit d'une étroite concertation avec les communes concernées.

### **I.1 - Définition**

La concertation est une méthode de participation des acteurs locaux (élus locaux, acteurs de l'aménagement, services institutionnels ayant une compétence en la matière, ...) à l'élaboration du PPR. Dès la prescription et tout au long de l'élaboration du projet de plan, les acteurs locaux et les services institutionnels sont associés et consultés.

### **I.2 - Contexte juridique**

Le recours à la concertation dans l'élaboration des plans de prévention des risques naturels prévisibles a tout d'abord relevé d'une volonté ministérielle, puis est devenue une obligation réglementaire depuis le décret n°2005-3 du 4 janvier 2005 modifiant le décret n°95-1090 du 5 octobre 1995 relatif aux plans de prévention des risques naturels prévisibles.

L'article 2 de ce décret prévoit en effet que l'arrêté prescrivant l'établissement d'un plan de prévention des risques naturels prévisibles définit les modalités de la concertation relative à l'élaboration du projet.

La circulaire du 3 juillet 2007 relative à la consultation des acteurs, la concertation avec la population et l'association des collectivités territoriales dans les plans de prévention des risques naturels prévisibles (PPRN) prévoit l'élaboration d'un bilan de la concertation qui sera joint au PPRN approuvé pour information.

L'arrêté de prescription **2012-DDT-SE n° 629** du **21 décembre 2012** indique les modalités d'association avec les élus et les modalités de concertation avec la population. Ces modalités ont été exposées au cours d'une première réunion d'information interdépartementale destinée aux élus des communes dans le périmètre du PPRi et aux Établissements Publics de Coopération Intercommunale (EPCI) qui s'est déroulée le 9 mars 2012 à Ollainville.

### **I.3 - Les objectifs de la concertation**

Elle a pour objectif de consulter les services de l'État intéressés ainsi que l'ensemble des maires des communes du secteur d'étude, les intercommunalités, les autres acteurs institutionnels intéressés durant les différentes phases d'élaboration du plan de prévention des risques. Cela permet à toutes les instances d'être informées du contenu des études et d'exprimer leurs avis sur les documents présentés.

Elle a également pour objectif d'informer la population du contenu du PPR et de lui permettre d'exprimer leurs avis sur le contenu.

C'est pourquoi, la concertation permet d'élaborer et de mettre au point le projet de plan, en s'entourant de toutes les compétences en présence, administratives, techniques et politiques.

Elle permet notamment aux élus locaux :

- d'être informés dès la prescription du plan et tout au long de l'élaboration des documents

- d'étude du projet de plan ;
- d'émettre (par leur connaissance du terrain, des événements qui s'y sont produits et du contexte local) des observations et des remarques sur les cartographies d'étude pour permettre, le cas échéant de les corriger et / ou de les affiner ;
- d'informer leurs administrés et de leur permettre de réagir sur le projet de plan ;
- de débattre des solutions alternatives d'aménagement du territoire dans une optique de développement durable ;
- d'adhérer au projet et de s'approprier les PPR ;
- d'engager une réflexion sur les travaux de protection à réaliser, sur la gestion des risques en cas de catastrophe naturelle (mise en place d'un plan communal de sauvegarde, ...).

## **II. LA CONCERTATION DU PPR INONDATION DES VALLÉES DE L'ORGE ET DE LA SALLEMOUILLE**

---

Le présent bilan porte sur la concertation mise en œuvre dans le cadre de l'élaboration du projet de PPR inondation de la vallée de l'Orge et la Sallemouille dans les départements des Yvelines et de l'Essonne. Ce bilan rappelle quelle a été la concertation menée tout au long des études d'élaboration du Plan de Prévention des Risques Naturels (PPRN) et s'achève à l'issue de la consultation officielle.

### **II.1 - Le comité technique : rôle et composition**

Le comité technique est composé de représentants institutionnels et autres invités en fonction de leur connaissance propre du territoire et de la méthodologie. Les objectifs du comité technique sont :

- le contrôle et la critique de la méthodologie, l'apport d'expérience et avis technique.
- la coordination des politiques des différents services de l'État.
- la validation et correction des documents.

Composition du comité technique :

- la Direction Départementale des Territoires des Yvelines ;
- la Direction Départementale des Territoires de l'Essonne ;
- la Direction Régionale et Interdépartementale de l'Équipement et de l'Énergie d'Île-de-France ;
- le CEREMA d'Île-de-France ;
- le bureau d'études SAFEGE ;
- le SIVSO (Syndicat mixte de la Vallée Supérieure de l'Orge) qui a intégré le SIBSO (Syndicat mixte du Bassin Supérieur de l'Orge) le 1er janvier 2013 ;
- le SIVOA (Syndicat mixte de la Vallée de l'Orge Aval) ;

### **II.2 - Le Comité de Concertation.**

Le comité de concertation regroupe l'ensemble des maires des communes du secteur d'étude, les

intercommunalités, les autres acteurs institutionnels intéressés. Les objectifs du comité de concertation sont :

- l'information des acteurs locaux, puis prise en compte de leurs avis, connaissances, commentaires, doléances justifiées au sens de la gestion des risques, et spécificités dans le cadre de l'étude et de l'élaboration des documents réglementaires ;
- la sensibilisation des autorités décisionnelles aux risques ;
- d'amorcer la mise en place d'une gestion globale du risque pour la zone considérée. Cela aide à mieux intégrer les objectifs du PPR et implique les acteurs dans le développement de la prise en compte du risque.

#### **Composition du comité de concertation :**

- Présidence, Monsieur le Secrétaire Général de la Préfecture de l'Essonne ;
- la Préfecture des Yvelines ;
- la Direction Départementale des Territoires de l'Essonne ;
- la Direction Départementale des Territoires des Yvelines ;
- la Direction Régionale et Interdépartementale de l'Environnement et de l'Energie d'Île-de-France.
- les 34 communes concernées par ce PPR :
  - deux pour le département des Yvelines : SAINTE- MESME et SAINT-MARTIN-DE-BRETHENCOURT ;
  - trente-deux pour le département de l'Essonne, ARPAJON, ATHIS-MONS, BRETIGNY-SUR-ORGE, BREUILLET, BREUX-JOUY, BRUYERE-LE-CHATEL, CORBREUSE, DOURDAN, EGLY, EPINAY-SUR-ORGE, GOMETZ -LA-VILLE, GOMETZ-LE-CHATEL, JANVRY, JUVISY-SUR-ORGE, LEUVILLE-SUR-ORGE, LINAS, LONGPONT-SUR-ORGE, MARCOUSSIS, MORSANG-SUR-ORGE, OLLAINVILLE, ROINVILLE-SOUS-DOURDAN, SAINT-CHERON, SAINTE-GENEVIEVE-DES-BOIS, SAINT-GERMAIN-LES-ARPAJON, SAINT-JEAN-DE-BEAUREGARD, SAINT-MICHEL-SUR-ORGE, SAVIGNY-SUR-ORGE, SAINT-YON, SERMAISE, VILLEMOSSEON-SUR-ORGE, VILLIERS-SUR-ORGE, VIRY-CHATILLON.

### **II.3 - Les modalités, les outils de la concertation et leur mise en œuvre**

La concertation s'est déroulée pendant toute la phase d'élaboration du projet conformément aux articles 5 et 6 de l'arrêté inter-préfectoral de prescription du 21 décembre 2012.

#### **● Réunions d'association**

Durant cette période, des réunions d'association ont été organisées aux différentes phases d'élaboration des documents (cf Notice PPRi chapitre X.1 Phase d 'association des élus).

A chacune de ces réunions, des diaporamas ont été présentés (cf annexe n°1 diaporamas et compte rendu) et les documents d'étude ont été transmis, pour avis. Ces réunions inter-départementales se sont tenues aux dates suivantes :

- Réunion d'association le 23 avril 2013 – Mairie de Egly (91)  
Relative à la phase 1, elle a porté sur la présentation des cartes d'aléas et d'enjeux, en vue

de leur validation.

- Réunion d'association le 24 juin 2014 – Mairie d'Egly (91)  
Relative à la phase 2, elle correspond à la présentation du projet de PPRi : note de présentation, règlement et zonage réglementaire.

Certaines communes ont pu faire part de leurs observations et remarques quant au travail d'identification des aléas et des enjeux effectué par les services de l'État (cf annexe 1). Cela a conduit à plusieurs rencontres entre les communes et les services instructeurs correspondants :

- Bruyères-le-Châtel le 10 juin 2013 ;
- Savigny sur Orge, courrier du 10 juillet 2013, réunion le 27 septembre 2013 et ;
- Roinville, le 10 juin 2013 ;
- Breuillet, le 25 septembre 2013 ;
- Saint-Chéron, le 3 juillet 2013 ;
- Linas, le 26 novembre 2013 ;
- Breux-Jouy, le 12 juillet 2013

D'autres communes ont fait part de leurs remarques par courrier : Dourdan (17 juin 2013), Juvisy-sur-Orge (courrier 19 juin 2013 et réponse au 4 septembre 2013), Bruyères-le-Châtel (17 mai 2013).

#### ● **Plaquette de communication**

Une plaquette générale sur le risque et la démarche PPR a été mise à disposition du public dans chaque organe délibérant des personnes associées (cf annexe n°2).

#### ● **Phase de concertation avec le public**

Un dossier contenant les documents utiles à la phase de concertation avec le public a été remis à chacune des communes des 2 départements le 23 avril 2013.

Le dossier a été alimenté au fur et à mesure de la validation des documents par les services de l'État et les collectivités locales.

Le dossier de concertation comportait les documents suivants :

- l'arrêté de prescription interpréfectoral du PPRi des vallées de l'Orge et de la Sallemouille ;
- le compte-rendu de la réunion d'association avec les élus du 23 avril 2013 ;
- les diaporamas de présentation de l'étude des aléas et des enjeux ;
- la plaquette de communication sur le PPRi ;
- l'atlas des aléas ;
- l'atlas des enjeux ;

### **III. LA CONCERTATION AVEC LE PUBLIC**

---

Conformément à l'article 6 de l'arrêté inter-préfectoral de prescription, un dossier contenant les documents utiles à la phase de concertation avec le public a été remis à chacune des communes des deux départements le 23 avril 2013.

Le dossier a été alimenté au fur et à mesure de la validation des documents par les services de l'État et les collectivités locales (cf supra).

Le public a pu exprimer ses observations adressées par courrier à la Direction Départementale des Territoires de chaque département, ou par adresse électronique.

### **IV. LES CONSULTATIONS OFFICIELLES**

---

A la suite de la concertation mise en place durant toute la phase d'élaboration du PPR, la phase de consultation officielle a été lancée. La consultation officielle permet de présenter aux différents services concernés la version finale du PPR et de reprendre éventuellement les documents avant enquête publique.

Une première consultation a eu lieu en 2015, conformément aux dispositions de l'article R.562-7 du code de l'environnement, le projet de plan de prévention des risques naturels prévisibles a été soumis à l'avis des conseils municipaux des communes et des organes délibérants des établissements publics de coopération intercommunale compétents pour l'élaboration des documents d'urbanisme dont le territoire est couvert, en tout ou partie, par le plan. Elle a débuté le 27 mars 2015 et s'est étendue jusqu'au 30 juin 2015.

Depuis, le Plan de Gestion des Risques d'Inondations (PGRI) a été élaboré à l'échelle du bassin Seine-Normandie en application de la directive inondation. Il est désormais approuvé - par arrêté en date du 7 décembre 2015 - et applicable depuis le 23 décembre 2015.

Aussi, le PPRi des cours d'eau de l'Orge et de la Sallemouille a fait l'objet d'un exercice de mise en compatibilité avec le projet de PGRI en 2016. Cette démarche a justifié une nouvelle consultation sur les documents modifiés, datés de 2016. Cette seconde consultation officielle s'est déroulée à partir du 18 octobre pour une période de 2 mois.

#### **IV.1 - Les services et instances consultés**

- la Préfecture de l'Essonne ;
- la Préfecture des Yvelines ;
- la Sous-Préfecture Palaiseau ;
- la Sous-Préfecture Étampes ;
- la Sous-Préfecture de Rambouillet ;
- la Chambre interdépartementale de l'agriculture d'Île-de-France ;
- la Direction Régionale et Interdépartementale de l'Environnement et de l'Energie d'Île-de-France ;
- les Services Départementaux d'Incendie et de Secours de l'Essonne et des Yvelines ;
- le Conseil Régional d'Île-de-France ;
- les 34 communes concernées par ce PPR :
  - 2 pour le département des Yvelines : Sainte-Mesme et Saint-Martin-de-Brethencourt,

- 32 pour le département de l'Essonne : Arpajon, Athis-Mons, Bretigny-sur-Orge, Breuillet, Breux-Jouy, Bruyères-le-Chatel, Corbreuse, Dourdan, Egly, Epinay-sur-Orge, Gometz-la-Ville, Gometz-le-Chatel, Janvry, Juvisy-sur-Orge, Leuville-sur-Orge, Linas, Longpont-sur-Orge, Marcoussis, Morsang-sur-Orge, Ollainville, Roinville-sous-Dourdan, Saint-Chéron, Sainte-Genevieve-des-Bois, Saint-Germain-les-Arpajon, Saint-Jean-de-Beauregard, Saint-Michel-sur-Orge, Saint-Yon, Savigny-sur-Orge, Sermaise, Villemoisson-sur-Orge, Villiers-sur-Orge, Viry-Chatillon ;
- la Communauté d'Agglomération Val d'Orge devenue au 1<sup>er</sup> janvier 2016 la Communauté d'Agglomération Coeur d'Essonne Agglomération ;
- la Communauté d'Agglomération les Portes de l'Essonne intégrant au 1<sup>er</sup> janvier 2016 la Métropole du Grand Paris – T12 Grand Orly, Seine, Bièvre ;
- la Communauté d'Agglomération les Lacs de l'Essonne dont la seule commune concernée (Viry-Chatillon) a rejoint au 1<sup>er</sup> janvier 2016 la Métropole du Grand Paris – T12 Grand Orly, Seine, Bièvre ;
- la Communauté d'Agglomération Europ'Essonne devenue au 1<sup>er</sup> janvier 2016 la Communauté d'Agglomération Paris Saclay ;
- la Communauté d'Agglomération du Plateau de Saclay devenue au 1<sup>er</sup> janvier 2016 la Communauté d'Agglomération Paris Saclay ;
- la Communauté de Communes de l'Arpajonnais dont certaines communes ont intégré au 1<sup>er</sup> janvier 2016 la Communauté de Communes entre Juine et Renarde et les autres ont intégré au 1<sup>er</sup> janvier 2016 la Communauté d'Agglomération Coeur d'Essonne Agglomération ;
- la Communauté de Communes des pays de Limours ;
- la Communauté de Communes de Dourdannais-en-Hurepoix ;
- la Communauté de Communes de la Contrée-d'Ablis-Porte-des-Yvelines ;
- le Parc naturel régional de la Haute Vallée de Chevreuse ;
- le Syndicat Intercommunal mixte de la Vallée de l'Orge Aval
- le Syndicat Intercommunal du Bassin Supérieur de l'Orge
- le Conseil Départemental de l'Essonne ;
- le Conseil Départemental des Yvelines ;
- le Centre National de la Propriété Forestière ;
- la Commission Locale de l'Eau en charge du Schéma d'Aménagement et de Gestion des Eaux Orge-Yvette

## **IV.2 - Le bilan des consultations officielles**

Les dossiers ont été transmis aux différents services et instances, pour la première consultation le 27 mars 2015. Le délai limite de réponse est de 2 mois à compter de la date de réception de l'accusé de réception, elle s'est terminée le 30 juin 2015.

Pour la seconde, la durée de consultation de deux mois s'est étendue à partir du 18 octobre et pour une durée de 2 mois

A défaut de réponse dans le délai de deux mois à compter de la réception de la saisine, leur avis est réputé favorable.

Le tableau ci-après présente de manière synthétique les divers avis et remarques émis et les modalités de prises en compte dans le document PPR.



## Département de l'Essonne

Structure	Avis	Proposition de modification	Réponse apportée
ARPAJON	Favorable	<ul style="list-style-type: none"> <li>-retravailler les cartes</li> <li>-développement explicite de la modélisation de la crue centennale</li> <li>-faire apparaître la prise en compte de la problématique ruissellement</li> <li>-faire apparaître dans les documents la justification des seuils fixés pour les extensions</li> </ul>	<ul style="list-style-type: none"> <li>-la lisibilité a été améliorée</li> <li>- méthode précisée dans la notice (ch V.2) ; la définition de l'aléa de référence est établie par la circulaire du 24 janvier 1994, les hypothèses retenues et la part des incertitudes sont expliquées</li> <li>- précision ajoutée, le PPRi porte sur les inondations par débordement uniquement</li> <li>-précision ajoutée, les seuils dépendent du zonage, ils traduisent la volonté de limiter l'exposition au risque en zone inondable et de ne pas aggraver la crue en zone urbanisée</li> </ul>
ATHIS-MONS	Défavorable (2015)	-PPRi risque de bloquer la réalisation d'aménagement de nouveau quartiers	-situation expliquée depuis à la commune. Celle-ci est consultée car concernée par le périmètre, mais sur son territoire (confluence Orge-Seine) c'est le PPRi de la Seine qui prévaut
BRETIGNY-SUR-ORGE	Tacite		
BREUILLET	Favorable	<ul style="list-style-type: none"> <li>-prendre en compte le déplacement de l'espace loisir</li> <li>-planche 8 : Pont des Grains : découpage en multiple zones réglementaires peu lisibles, n'est pas en adéquation avec la carte des aléas inondation</li> <li>- lac de la résidence Port Sud, non uniforme, or même risque</li> <li>- demande de modification de zonage (route d'Arpajon)</li> </ul>	<ul style="list-style-type: none"> <li>-projet étudié avec la commune</li> <li>-pas d'incohérence avec carte aléas. Croisement aléas/enjeux conforme. Une simplification du zonage réglementaire sur le site du Pont du Gain peut être étudiée</li> <li>- les différences découlent de la présence des voiries, cette information peut être intéressante pour le PCS (accès). Une représentation plus lisible est à l'étude.</li> <li>- en cours de traitement</li> </ul>

Structure	Avis	Proposition de modification	Réponse apportée
BREUILLET (suite)		-Différentes demandes de modification de zonage (route de Dourdan) -Quartier Ouest de Port Sud, suite aux inondations 2016, intégrer des parcelles en zone Saumon à la place de Ciel -intégrer de nouvelles données sur les cartes réglementaires, actualisation fond de carte	-Les zonages sont cohérents avec les connaissances de l'aléa et des enjeux. -hauteur d'eau à confirmer, pour accepter la demande -ces informations sont identifiées sur les cartes d'enjeux et n'ont pas vocation à apparaître sur les cartes réglementaires
BREUX-JOUY	Approuve	-difficulté distinction couleur orange/saumon/rouge -difficultés interprétation de la carte réglementaire en raison d'enclaves de couleurs différentes -accompagnement de l'État dans sa mise en œuvre	-le contraste a été accentué -un nettoyage a été effectué -une information sera faite par la DDT
BRUYERES-LE-CHATEL	Favorable	-planche 9 : demande de 2 changements de zonage pour 2 lots de parcelles : Secteur n°1 longe la Rémarde demande d'inconstructibilité. Secteur n°2 demande à retrouver la possibilité de construire (altimétrie)	- secteur 1 : PPRi prescrit, aléa non modélisé à ce jour. Pour tenir compte de la vulnérabilité due à cette situation et de la demande passage en zonage « saumon » (constructibilité limitée) au lieu de ciel -des compléments (levés topographiques notamment) sont nécessaires afin d'étudier la demande. En cours de traitement.
CORBREUSE	Tacite		
DOURDAN	Favorable	-demande de modification du zonage des parcelles des jardins familiaux rue Regnard, classées en zone rouge -même demande pour la zone de captage d'alimentation en eau potable, classée en zone rouge -dire que le PLU devra être mis à jour après approbation du PPRi	-des compléments d'information sont nécessaires / demandes formulées. En cours de traitement - zone de captage se cumule avec une zone d'expansion de crue, au regard des enjeux et de l'aléa, le zonage rouge est pertinent. -le PPRi approuvé vaut servitude d'utilité publique et doit être annexé au PLU
EGLY	Favorable	-approfondissement des risques sur les secteurs en zone ciel afin de déterminer avec précision les règles, périmètre et conditions d'urbanisation	- la méthode d'élaboration du zonage réglementaire est expliquée dans la notice de présentation et le règlement. La localisation est à préciser.

Structure	Avis	Proposition de modification	Réponse apportée
EPINAY-SUR-ORGE	Tacite	Courrier reçu en mai 2015 précise « aucune observation à formuler sur le fond » mais signale que l'échelle des cartes réglementaire 1/10.000 <sup>e</sup> ne permettent pas une bonne lisibilité et souhaiterait une échelle plus précise (1/3.000 <sup>e</sup> à 1/5.000 <sup>e</sup> )	Les cartes des PPR sont produites au 1/10.000 <sup>e</sup> . L'échelle correspond à la précision des données et tient compte des hypothèses de modélisation.
GOMETZ -LA-VILLE	Tacite		
GOMETZ-LE-CHATEL	Approuve	Sans remarque	
JANVRY	Favorable	Sans remarque	
JUVISY-SUR-ORGE	Favorable	Sans remarque	
LEUVILLE-SUR-ORGE	Précise « pas d'observation »		
LINAS	Favorable	Sans remarque	
LONGPONT-SUR-ORGE	Tacite		
MARCOUSSIS	Favorable	-déclassement la partie sud des parcelles AV02 à AV10 en zone ciel -classer la parcelle AV01 en ciel	Des compléments d'information sont nécessaires / demandes formulées. En cours de traitement
MORSANG-SUR-ORGE	Tacite	Courrier de mai 2015 précise « pas de remarque particulière »	
OLLAINVILLE	Favorable	-modifier le zonage du secteur du moulin d'Ollainville en zone bleu (souhait saumon) -compatibilité en le règlement du PLU et le règlement du zonage appliqué.	-des compléments d'information sont nécessaires / demandes formulées. En cours de traitement -le PPRi vaut servitude d'utilité publique. Il est annexé au PLU après approbation.
ROINVILLE-SOUS-DOURDAN	Favorable	Sans remarques	
SAINT-CHERON	Tacite	Sollicite l'aide de l'État pour l'élaboration du DICRIM	Une information sera faite par la DDT après approbation du PPRi. La demande est relayée au service concerné
Structure	Avis	Proposition de modification	Réponse apportée

Plan de Prévention des Risques d'inondation des vallées de l'Orge et de la Sallemouille dans les départements de l'Essonne et des Yvelines

SAINT-GERMAIN-LES-ARPAJON	Tacite		
SAINT-JEAN-DE-BEAUREGARD	Tacite		
SAINT-MICHEL-SUR-ORGE	Tacite		
SAINT-YON	Approuve	-erreur sur les cartes nom de commune erroné -risque inondation différent de celui du 6 février 2013	-correction faite -AP rend compte du périmètre d'étude et non les aléas
SAINTE-GENEVIEVE-DES-BOIS	Favorable	-demande des cartes à une l'échelle « permettant d'identifier les impacts sur les habitations individuelles » (notamment zone ciel) -pour les extensions des habitations individuelles existantes : même règles que pour les constructions nouvelles à usage d'habitation	- Les cartes des PPR sont produites au 1/10.000 <sup>e</sup> . L'échelle correspond à la précision des données et tient compte des hypothèses de modélisation. - le chapitre VI du règlement précise les prescriptions d'urbanisme communes aux différentes zones. Par ailleurs, la commune peut intégrer cette précision dans le règlement de son PLU qui peut être plus restrictif que le PPRi.
SAVIGNY-SUR-ORGE	Tacite		
SERMAISE	Favorable	Sans remarque	
VILLEMORISSON-SUR-ORGE	Favorable	Sans remarque	
VILLIERS-SUR-ORGE	Tacite		
VIRY-CHATILLON	Tacite		

Structure	Avis	Proposition de modification	Réponse apportée
C.A. du Val d'Orge	Favorable	-modification des échelles des cartes -même droit aux extensions pour le zonage ciel que pour les nouvelles constructions.	-les cartes des PPR sont produites au 1/10.000°. L'échelle correspond à la précision des données et tient compte des hypothèses de modélisation. - le chapitre VI du règlement précise les prescriptions d'urbanisme communes aux différentes zones
C.A Coeur d'Essonne Agglomération	Tacite		
C.A. Les portes de l'Essonne	Tacite		
Métropole du Grand Paris – T12	Tacite		
C.A. Les Lacs de l'Essonne	Favorable	-intégrer de la vulnérabilité des ouvrages	Le chapitre VII.2 de la notice de présentation, donne des éléments sur cet aspect (notion de sur-aléa). Cependant une surveillance des ouvrages est faite au niveau régional.
C.A. EUROP' ESSONNE	Tacite		
C.A. Plateau de Saclay	Tacite		
C. A Paris Saclay	Tacite		
C.C. Arpajonnais	Tacite		
C.C entre Juine et Renarde	Tacite		
C.C. Pays de Limours	Tacite	mail de juin 2015 « pas de remarques particulières »	
C.C. Dourdannais en Hurepoix	Favorable	Sous réserve des remarques formulées par les communes dans le cadre de leur délibération municipale	

Structure	Avis	Proposition de modification	Réponse apportée
Conseil Départemental de l'Essonne	Favorable	Sans remarque	
DRIEE	Favorable	<ul style="list-style-type: none"> <li>-mise à jour des cartes d'enjeux sur le site internet des services de l'État (p.m. -cartes de 2013 et 2014 visibles)</li> <li>-remarques de forme, ajuster la cohérence de terminologie entre les différents documents et compléments relatif aux crues historiques (partie IV-2.5)</li> <li>-remarques correspondance définition/règlement (clôture pleine)</li> <li>- ajustement des cartes enjeux</li> </ul>	<ul style="list-style-type: none"> <li>-en cours, sera effective pour l'Enquête Publique</li> <li>-les remarques de forme ont été prises en compte ainsi que les remarques relatives à la notice (pas de remise en cause de l'équilibre général du projet)</li> <li>-seront prises en compte après l'enquête publique</li> <li>- ajustement de forme pris en compte</li> </ul>
SIBSO		<ul style="list-style-type: none"> <li>-plusieurs remarques /calcul de la cote de référence + lisibilité de schéma</li> <li>-règlement en zone rouge, homogénéiser interdiction (R-1.5 ;S-1.6 ;O-1.6 ;C1.2 et V-1.2) Règles de construction homogénéiser (S-C.5 ; O-C.5 ; C-C.5 et V-C.5)</li> <li>- règlement en zone orange et en zone saumon.</li> <li>-cartes réglementaires planche 21 – secteur Moutard – Marcoussis – carte qui ne reflète pas la réalité du terrain naturel</li> </ul>	<ul style="list-style-type: none"> <li>- sera pris en compte</li> <li>- sera pris en compte</li> <li>-il semble qu'il y ait une erreur d'interprétation, à confirmer.</li> <li>-demande cartes en cours de traitement</li> </ul>
Syndicat Intercommunal mixte de la Vallée de l'Orge Aval - SIVOA		<ul style="list-style-type: none"> <li>-observations relatives à l'aléa (occurrence de crue 1978...), aux stations hydrométriques du SIVOA, bassin de rétention.</li> <li>- périmètre de gestion du syndicat à ajuster (Janvry)</li> <li>- remplacer la carte de 1983</li> <li>-Prise en compte d'une parcelle qui est inondable mais non considérée comme telle par le PPRi (ref.:12941)</li> <li>Cartographie réglementaire : planche 21 – secteur Moutard – Marcoussis – carte qui ne reflète pas la réalité du terrain naturel</li> </ul>	<ul style="list-style-type: none"> <li>-la cartographie p23 présente la géologie du bassin de l'Orge, les données bien qu'anciennes ne sont pas fausses.</li> <li>-des compléments d'information sont nécessaires / demandes formulées concernant la cartographie. En cours de traitement</li> <li>-modification cartographique : des compléments d'information sont nécessaires / demandes formulées. En cours de traitement</li> </ul>

Structure	Avis	Proposition de modification	Réponse apportée
SDIS 91	Favorable	-Ajouter une précaution, dans le règlement, relative à l'utilisation des pompes thermiques : « l'utilisation de ces matériels thermiques à l'intérieur des bâtiments doit être proscrite afin de prévenir tout risque d'intoxication au monoxyde de carbone » point 3 – chap 2 – titre IV (p58)	-sera ajouté
Sous-préfecture d'Etampes	Favorable	Pas de remarque	
PNR Haute vallée de Chevreuse	Favorable	Enjeux PPRI communs à plusieurs enjeux de la Charte du PNR.	
Centre national de la propriété forestière	Tacite		
CLE Orge Yvette	Tacite		

## Département des Yvelines

Structure	Avis	Proposition de modification	Réponse apportée
SAINT-MESME	Favorable	Sans remarque	
SAINT-MARTIN-DE-BRETHENCOURT	Tacite		
CC de la Contrée-d'Ablis-Porte-des-Yvelines	Tacite		
PRÉFECTURE DES YVELINES	Tacite		
SOUS PRÉFECTURE DE RAMBOUILLET	Tacite		
SDIS 78	Favorable	Même remarques que SDIS 91	
CONSEIL DÉPARTEMENTAL 78	Favorable	Sans remarque	

Les remarques mentionnées dans la colonne « proposition de modification » notamment en termes de lisibilité cartographique, de forme et de nouvelles connaissances techniques sur les crues historiques ont été intégrées dans les documents soumis à enquête publique. Dans la colonne « réponse apportée », les propositions de modification qui nécessitent des compléments sont précisées et pourront être intégrées à l'issue de l'enquête publique.

## **V. LES OBSERVATIONS DU PUBLIC**

---

Le public a pu exprimer ses observations adressées par courrier à la Direction Départementale des Territoires de chaque département, ou par courrier électronique.

Ainsi un habitant de la commune de Saint Chéron a transmis une demande relative à une modification du projet de zonage réglementaire compte tenu de la topographie de sa parcelle. Cette dernière est actuellement représentée en zone orange.

Les éléments transmis sont en cours d'analyse.

## **VI. CONCLUSIONS**

---

La concertation mise en œuvre tout au long des études et lors des procédures de consultation officielles, a permis d'associer à la réalisation du document proposé à l'enquête publique, les services de l'État intéressés, l'ensemble des maires des communes du secteur d'étude, les intercommunalités ainsi que les autres acteurs institutionnels.

Cette concertation a ainsi permis d'affiner les cartographies d'étude grâce aux connaissances précises des acteurs du territoire et d'améliorer la rédaction du projet de PPRi.

Pour ce qui concerne les observations en cours de traitement au sein des services des DDT, elles seront examinées avec attention, si nécessaire en lien avec les acteurs les ayant formulées, avant l'approbation du PPRi.

## **VII. ANNEXES**

---

Annexe 1 : Présentations réalisées lors des réunions d'association et comptes rendus

Annexe 2 : Plaquette d'information sur le PPRi

Annexe 3 : Avis et courriers des consultations officielles mars 2015 et octobre 2016



## Annexe 1 : Présentations faites lors des réunions d'association et comptes rendus

## Plan de Prévention des Risques Naturels

### Inondation par l'Orge et la Sallemouille

#### Yvelines et Essonne

Égly, le 23 avril 2013



## Déroulement de la réunion

- Principales étapes du projet
- L'étude des aléas inondation
- L'étude des enjeux
- Les suites de la procédure
  - Association
  - Concertation avec le public

## Où nous en sommes ...

- Depuis avril 2011 : Qualification de l'aléa inondation par débordement
- 2012/2013 : Évaluation des enjeux
- 9 mars 2012 : Réunion d'information des communes et présentation du projet d'arrêté de prescription
- 21 décembre 2012 : Arrêté de prescription (modalités d'association des communes, modalités de concertation avec le public)
- 23 avril 2013 : 1ère réunion d'association et mise à disposition du dossier de concertation avec le public

## L'étude des aléas

### Présentation Bureau d'études SAFEGE

## L'étude des enjeux

→ Analyse descriptive à grande échelle portant sur les modes d'occupation et d'utilisation du territoire dans la zone inondable

→ Représentation cartographique :

- Centres urbains
- Zones urbaines denses
- Zones urbanisées
- Zones non urbanisées
- ★ ICPE
- Établissement sensible/Équipement
- ▲ Camping
- Patrimoine
- Station d'épuration
- ▨ Zone de projet

## Centres urbains

Circulaire 24/04/1996

- Histoire
- Continuité bâtie
- Occupation du sol importante
- Mixité des usages entre logements, commerces et services



Linás



Arpajon

## Zones urbanisées denses et zones urbanisées

Non assimilées aux centres urbains  
grands ensembles de logement



Première réunion d'association – 23 avril 2013

PPRI de l'Orge et de la Salmouille

Quartiers pavillonnaires,  
petits collectifs, maisons de ville



Dourdan

Première réunion d'association – 23 avril 2013

PPRI de l'Orge et de la Salmouille

## Zones non urbanisées

- Secteurs non urbanisés ou très peu urbanisés (bâti isolés)
- les espaces boisés, agricoles
  - les aménagements sportifs, les campings
  - les fonds de parcelles en bord du cours d'eau

Zones naturelles d'expansion des crues à préserver



Dourdan



Linas

Première réunion d'association – 23 avril 2013

PPRI de l'Orge et de la Salmouille

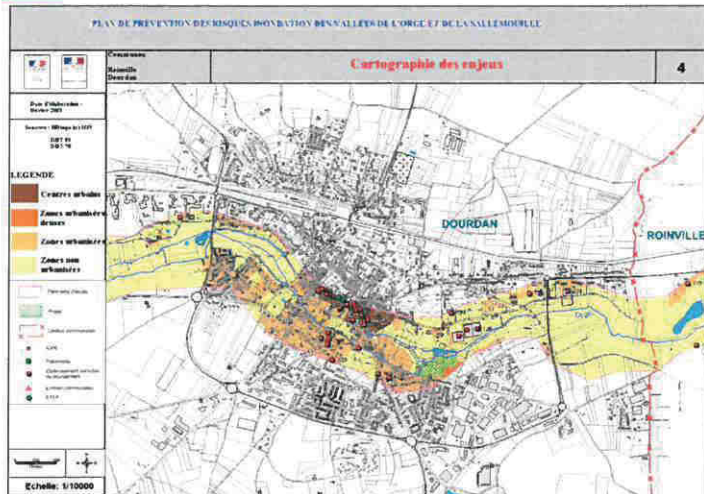

Première réunion d'association – 23 avril 2013

PPRI de l'Orge et de la Salmouille

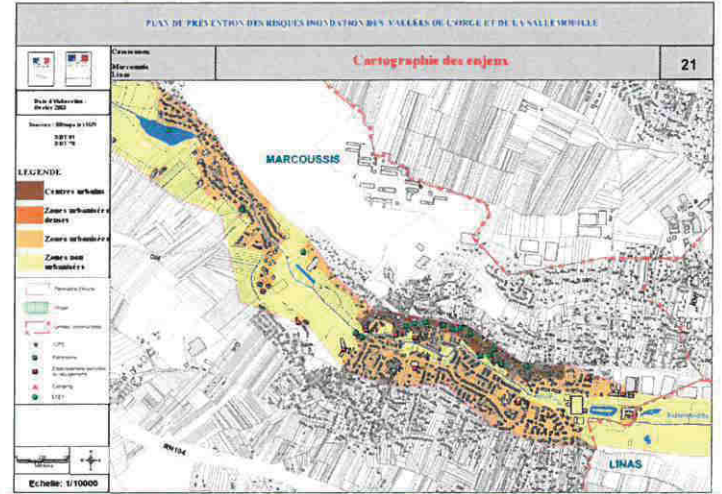

Première réunion d'association – 23 avril 2013

PPRI de l'Orge et de la Salmouille

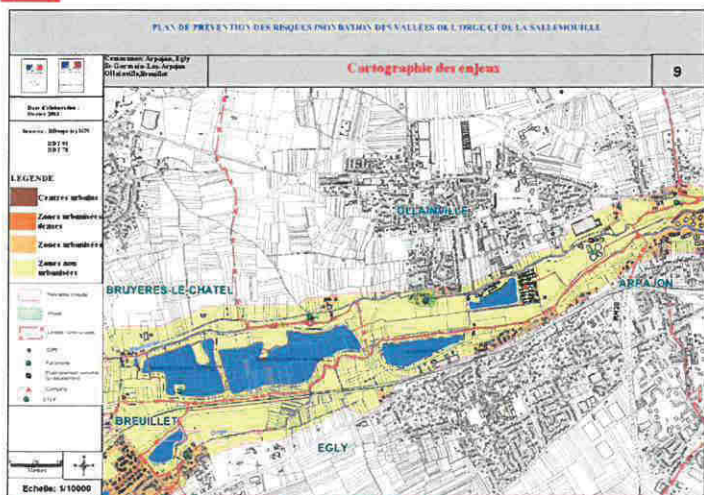

Première réunion d'association – 23 avril 2013

PPRI de l'Orge et de la Salmouille

## A l'issue de cette réunion

### Association avec les communes

Chaque commune donnera un avis écrit d'ici un mois au service instructeur de son département (DDT 78 ou DDT 91)

DDT 91  
Service Environnement  
Boulevard de France  
91012 Évry cedex

DDT 78  
Service Environnement  
35 rue de Noailles BP 115  
78011 Versailles cedex

[ddt-se-brn@essonne.gouv.fr](mailto:ddt-se-brn@essonne.gouv.fr)

[ddt-se-joy@yvelines.gouv.fr](mailto:ddt-se-joy@yvelines.gouv.fr)

D'ici fin septembre, envoi des projets d'atlas complets (aléas et enjeux)  
Réactions écrites dans le mois qui suit  
Possibilité d'organiser des réunions de travail avec le service instructeur

Première réunion d'association – 23 avril 2013

PPRI de l'Orge et de la Salmouille

## A l'issue de cette réunion

### > Avis sur les autorisations de construire

projets situés dans l'enveloppe de la zone inondable

Avis technique au cas par cas par la DDT sur consultation de la DDT  
(services territoriaux ou service Environnement)

sur la base de la connaissance :

- des cartes-projets d'aléas inondation
- des cartes-projets des enjeux
- des grands principes de la politique de prévention des risques

utilisation de l'article R.111-2 du code de l'urbanisme

## Grandes lignes réglementaires

	Aléa faible à moyen $H < 1$ m	Aléa fort $1 \text{ m} < H < 2$ m	Aléa très fort $H > 2$ m
Zones non urbanisées	Préservation de la Zone d'expansion des crues Inconstructible		
Zones urbanisées denses Zones urbanisées	Constructibilité sous conditions	Constructibilité très limitée	Constructibilité très limitée
Centres urbains	Constructibilité sous conditions		

## A l'issue de cette réunion

### > Concertation avec le public

Chaque commune reçoit un dossier à mettre à la disposition du public

Sera complété au fur et à mesure par le service instructeur *envoi par voie postale*

Observations du public par courrier postal ou électronique *pas de registre*

Relais de l'Information du public par la commune nécessaire

*site internet, journal municipal*

Accès des données sur le site internet des services de l'État en Essonne

*Rubrique : « Actions de l'État/Sécurité civile/Risques majeurs/Risques naturels »*

Conception d'une plaquette de communication en cours de réalisation par les services instructeurs

## Suite de la procédure ....

- 2<sup>e</sup> réunion d'association : présentation du projet de PPRI (zonage réglementaire et règlement) *fin 2013*
- Consultation officielle des communes *fin 1<sup>er</sup> semestre 2014*
- Enquête publique *fin 2014*
- Approbation *début 2015*
- Dossier de concertation mis à disposition du public *sera à compléter suite à la 1<sup>er</sup> réunion d'association*

## Merci de votre attention

### Questions et remarques

Transmission des remarques et questions écrites  
pour le 31 mai 2013

DDT 91  
Service Environnement  
Boulevard de France  
91012 Évry cedex

DDT 78  
Service Environnement  
35 rue de Noailles BP 115  
78011 Versailles cedex

ddt-se-brn@essonne.gouv.fr

ddt-se-loy@yvelines.gouv.fr



PRÉFET DE L'ESSONNE

DIRECTION DÉPARTEMENTALE  
DES TERRITOIRES

Évry, le

10 JUIN 2013

BUREAU DES RISQUES ET DES NUISANCES/ Service Environnement

Le Préfet de l'Essonne

Affaire suivie par :

Richard Garcia

Tél. : 01 60 76 33 51

Mél : ddt-se-brn@essonne.gouv.fr

à

Liste in fine

**Objet** : Compte-rendu de la réunion d'association du 23/04/2013

**Réfer** : DDT91/SE/BRN n° 2013- 68

**P. J.** : Compte rendu de la 1ère réunion d'association

Diaporamas présentés le 23 avril 2013 (si absence)

Dossier de concertation du public (si absent)

Vous trouverez, ci-joint, le compte-rendu de la première réunion d'association qui s'est tenue le 23 avril 2013 à Égry, concernant l'élaboration du Plan de Prévention des Risques d'inondation (PPRi) des vallées de l'Orge et de la Sallemouille dans les départements de l'Essonne et des Yvelines.

Au cours de cette réunion, ont été présentées, d'une part la démarche engagée par le bureau d'études SAFEGE pour la réalisation de la cartographie des zones inondables et d'autre part la méthodologie appliquée pour l'analyse des enjeux.

Vous trouverez, pour les communes qui n'ont pu assister à la réunion, un dossier de couleur rouge destiné à la concertation avec le public. Il doit être mis à l'accueil des mairies conformément à l'article 6 de l'arrêté de prescription du PPRi de l'Orge et de la Sallemouille du 21 décembre 2012.

Je vous invite à examiner les cartographies des aléas et des enjeux qui vous ont été remises et de nous faire part de vos remarques **avant le 25 juin** à l'adresse suivante :

Direction Départementale des Territoires de l'Essonne  
Service Environnement/BRN  
Boulevard de France  
91012 EVRY Cedex

ou par messagerie : [ddt-se-brn@essonne.gouv.fr](mailto:ddt-se-brn@essonne.gouv.fr).

Le bureau des risques et des nuisances de la DDT 91 reste à votre disposition pour tous renseignements complémentaires ou éventuel rendez-vous.

Pour le Préfet, et par délégation,  
le Secrétaire général,

  
Alain ESPINASSE

## Liste in fine

### Communes

ARPAJON	MORSANG-SUR-ORGE
ATHIS-MONS	OLLAINVILLE
BRETIGNY-SUR-ORGE	ROINVILLE-SOUS-DOURDAN
BREUILLET	SAINT-CHERON
BREUX-JOUY	SAINTE-GENEVIEVE-DES-BOIS
BRUYERE-LE-CHATEL	SAINTE-MESME
CORBREUSE	SAINT-GERMAIN-LES-ARPAJON
DOURDAN	SAINT-JEAN-DE-BEAUREGARD
EGLY	SAINT-MARTIN-DE-BRETHENCOURT
EPINAY-SUR-ORGE	SAINT-MICHEL-SUR-ORGE
GOMETZ -LA-VILLE	SAINT-YON
GOMETZ-LE-CHATEL	SAVIGNY-SUR-ORGE
JANVRY	SERMAISE
JUVISY-SUR-ORGE	VILLEMORISSON-SUR-ORGE
LEUVILLE-SUR-ORGE	VILLIERS-SUR-ORGE
LINAS	VIRY-CHATILLON
LONGPONT-SUR-ORGE	
MARCOUSSIS	

### Communauté de Communes

de l'ARPAJONNAIS  
du PAYS DE LIMOURS  
de la CONTREE D'ABLIS-PORTE DES YVELINES  
du DOURDANNAIS EN HUREPOIX

### Communauté d'agglomération

du VAL D'ORGE  
les PORTES DE L'ESSONNE  
les LACS DE L'ESSONNE  
d'EUROP'ESSONNE  
du PLATEAU DE SACLAY

### Autres structures

Préfecture des Yvelines, DRE  
Sous-Préfecture de Palaiseau, Étampes et Rambouillet  
Préfecture de l'Essonne, Service Interministériel de défense et de protection civile  
Préfecture des Yvelines, Service Interministériel de défense et de protection civile  
Direction Régionale et Interdépartementale de l'Environnement et de l'Énergie d'Ile-de-France, SPRN  
Direction Départementale des Territoires des Yvelines, service environnement  
Services Départementaux d'Incendie et de Secours de l'Essonne  
Services Départementaux d'Incendie et de Secours des Yvelines  
Conseil Général de l'Essonne  
Conseil Général des Yvelines  
Syndicat mIxte de la Vallée de l'Orge Aval (SIVOA)  
Syndicat mIxte du Bassin Supérieure de l'Orge (SIBSO)  
Commission Locale de l'Eau en charge du SAGE Orge-Yvette



Liberté • Égalité • Fraternité

RÉPUBLIQUE FRANÇAISE

PRÉFET DE L'ESSONNE

DIRECTION DEPARTEMENTALE DES TERRITOIRES

Évry, le 10 JUIN 2013

Le Préfet de l'Essonne

BUREAU DES RISQUES ET DES NUISANCES/ Service environnement

à

Affaire suivie par : Cathy Sagnier / Richard Garcia  
tél. 01 60 76 33 51 - fax : 01 60 76 33 06  
Mél.: ddt-se-brn@essonne.gouv.fr

Liste in fine

**Objet :** Élaboration du PPRi Orge et Sallemouille

**Réf. :** DDT91/SE/BRN n° 2013- 68

**PJ :**

**Compte rendu de réunion de la première réunion d'association du 23 avril 2013**

Élaboration du PPRi des Vallées de l'Orge et de la Sallemouille

Départements de l'Essonne et des Yvelines

Monsieur Espinasse, Secrétaire Général de la préfecture de l'Essonne, ouvre la séance et annonce l'ordre du jour de la présente réunion. Celle-ci est fondée sur la modalité d'association avec les acteurs locaux telle qu'elle a été définie dans l'arrêté n° 2012-DDT-SE n°629 du 21 décembre 2012 prescrivant le Plan de Prévention des risques inondation (PPRi) des Vallées de l'Orge et de la Sallemouille.

L'ordre du jour de la réunion est le suivant :

1. Présentation des projets de cartes d'aléas par Sébastien Jeannelle du bureau d'études Safège
2. Présentation des projets de cartes d'enjeux par Cathy Sagnier, DDT 91
3. Calendrier prévisionnel
4. Discussions

*Toute correspondance doit être adressée de manière impersonnelle à  
Monsieur le Préfet de l'Essonne – DDT – Boulevard de France – 91010 EVRY CEDEX  
standard TEL : 01.60.76.32.00 - www.essonne.gouv.fr*

## 1. Présentation des projets de cartes d'aléas

Sébastien Jeannelle (Safège) expose l'étude des aléas d'inondation d'une crue centennale en précisant que celle-ci est l'aboutissement du croisement de trois méthodes :

- la méthode historique qui synthétise l'enveloppe des crues passées dans les deux bassins;
- la méthode hydrogéomorphologique qui retrace empiriquement l'histoire des deux vallées sur une très longue période de manière à délimiter les différents lits mineurs, moyens et majeurs des deux rivières;
- la méthode hydraulique qui utilise les données topographiques très précises (LIDAR) pour numériser le profil du terrain et qui intègre l'historique des mesures de débit aux quelques stations localisées le long de l'Orge afin de modéliser une crue centennale et d'en estimer des hauteurs d'eau et éventuellement des vitesses d'écoulement.

La méthode hydrogéomorphologique n'a pas été employée en aval de Ste-Geneviève-des-Bois car elle n'est pas pertinente dans les zones très urbanisées où les modifications du profil du terrain sont trop importantes pour garantir une interprétation fiable.

En tout état de cause, il existe une différence notable entre les deux dernières méthodes. La méthode hydrogéomorphologique maximise l'étendue de l'enveloppe inondable tandis que la méthode hydraulique traduit l'enveloppe minimale de la crue centennale.

## 2. Présentation des projets de cartes d'enjeux

Cathy Sagnier (DDT 91) rappelle les étapes de la procédure du PPRi : phase des études, phase d'association avec les acteurs locaux (communes, EPCI, syndicats de rivières...) et de concertation avec le public donnant lieu successivement à un bilan de la concertation, une enquête publique, puis à l'approbation du PPRi.

S'agissant de la phase de concertation avec le public, elle précise à nouveau le rôle important de relais des communes auprès des administrés en matière de diffusion de l'information fournie par les DDT, sur leur site internet, par des réunions publiques, la publication d'articles dans la presse locale, et par voie d'affichage.

Un dossier de concertation avec le public est remis à chaque commune (dossier rouge à sangle). Ce dossier est destiné à l'information en continu des populations et doit être mis à la disposition du public à l'accueil des mairies. A cet effet, il sera complété au fur et à mesure de l'avancée de la procédure par les DDT.

Concernant l'étude des enjeux, la définition des zones d'enjeux dépend de la nature du bâti existant. Quatre différents types de zonage caractérisent les enjeux en zone inondable en application de la circulaire du 24 avril 1996 :

- les centres urbains qui réunissent les 4 critères suivant : historicité du lieu, continuité du bâti, mixité des usages (commerces, services et logements), densité urbaine en terme d'emprise au sol et de population,
- les zones urbaines denses qui réunissent 3 des 4 critères précédents,
- les zones urbaines,
- les zones non urbanisées qui servent de zones de stockage de l'eau en cas de crue (zone d'expansion des crues) afin de réduire la vulnérabilité des zones plus urbanisées situées en aval.

La prochaine étape consistera à croiser les zones d'enjeux et les intensités d'aléa (très fort, fort, et moyen) afin de définir le zonage réglementaire. Ainsi, globalement, les zones où l'aléa sera le plus fort verront leur urbanisation future interdite ou limitée. Toutefois, ce principe s'appliquera moins strictement dans le cas des centres urbains où il est difficile de trop contraindre l'urbanisation.

Dans les zones d'expansion des crues, l'urbanisation sera très fortement limitée même si l'aléa y est faible.

Le Secrétaire Général, M. Espinasse, insiste sur les deux objectifs visés réglementairement par un PPRi. Il s'agit de limiter autant que possible l'urbanisation et la vulnérabilité du bâti dans les zones exposées aux risques d'inondation et de préserver de toute urbanisation, des zones de stockage pouvant recevoir les eaux d'une crue.



### 3. Calendrier prévisionnel

Les cartes définitives d'enjeux et d'aléas devraient être validées d'ici le mois de septembre 2013. La phase de consultation officielle (deux mois) devrait avoir lieu durant le 1er semestre 2014 et sera suivie de l'enquête publique, l'approbation du PPRi étant prévue début 2015.

Par ailleurs, une plaquette d'information sur le PPRi devrait être diffusée par les DDT d'ici la fin de l'été.

### Discussion

**Question 1 :** Comment clarifier la question de la responsabilité partagée entre la commune et l'État en cas de refus d'un permis de construire ? En effet, les communes se sentent souvent mises en cause par leurs administrés alors qu'elles ne font généralement que se fonder sur les avis de l'État notamment en matière de risque.

**Réponse :** Certains avis techniques ont été émis par les services de l'État en se basant sur des cartes anciennes qui font référence tant que la connaissance du risque d'inondation n'a pas évolué. Celles-ci ne présentaient souvent qu'une connaissance partielle des zones inondées ou inondables. Aussi, durant la période transitoire qui durera jusqu'à l'approbation du PPRi, date à laquelle celui-ci deviendra opposable aux tiers, le droit à construire en zone inondable sera soumis à l'appréciation et sous la responsabilité du maire, après avis de la DDT concernée à partir de la nouvelle connaissance de l'aléa fournie par Safège (article R.111.2 du code de l'urbanisme relatif à la sécurité publique). Il est également rappelé qu'une fois approuvé, un PPRi vaut servitude d'utilité publique, et qu'à ce titre, il doit être annexé au PLU.

Dans tous les cas, le Secrétaire Général de la préfecture de l'Essonne demande aux maires de faire preuve de patience et insiste sur le fait que la responsabilité légale du droit à construire est en fait partagée entre l'État, au travers du contrôle de légalité, et les autorités locales, au travers de l'instruction et la délivrance des permis de construire et autres documents d'urbanismes. Le PPRi est bien davantage qu'un instrument contraignant : il est aussi un véritable outil de protection juridique pour les élus et les services de l'État.

La DDT 91 invite les intéressés à consulter ses services ou ceux de la DDT 78 pour aider à clarifier l'instruction des dossiers présentant un problème d'interprétation en terme de risque.

**Question 2 :** Quelle enveloppe inondable prendre en compte s'agissant des zones impactées par plusieurs PPRi (notamment entre celle du PPRi de la Seine et celle du PPRi de l'Orge) ?

**Réponse :** Dans les deux cas, il s'agit d'une crue centennale mais il faut prendre l'événement le plus pénalisant. Il est important de noter que les deux crues ne se produiraient pas exactement en même temps. En conséquence, une simple juxtaposition des deux crues est exclue.

Le problème de la cohérence entre les différents PPRi aux confluences entre deux rivières importantes concerne également le PPRi de la vallée de l'Yvette. Il est entendu que le PPRi qui s'appliquera sera celui pour lequel l'aléa inondation apparaît le plus fort.

Sous réserve d'une analyse plus approfondie le confirmant, il semblerait que les aléas des PPRi de l'Yvette et de la Seine soient plus pénalisant que ceux de l'Orge. Dans un tel cas, seul le PPRi de la vallée de l'Yvette ou celui de la vallée de la Seine s'appliquerait dans ces secteurs de confluence.

**Question 3 :** Quel est le sens du terme «enveloppe inondable» utilisé dans la cartographie ?

**Réponse :** Il s'agit de la zone inondable maximale : elle peut être issue de l'une des trois méthodes suivant la localisation sur le linéaire de la rivière mais, globalement, on peut dire que la modélisation hydraulique, qui permet d'estimer des hauteurs d'eau, délimite l'étendue minimale de la zone inondable tandis que la méthode hydrogéomorphologique, plus empirique, a tendance à la maximiser.

De plus, ce sont des versions provisoires des cartes d'aléa. Il est suggéré que les zones inondables minimales soient hachurées en y faisant également apparaître les dégradés de bleu qui caractérisent les hauteurs d'eau.

**Question 4 :** Comment les communes vont-elles pouvoir concilier les exigences contradictoires que constituent l'augmentation des contraintes urbanistiques (dont celles relatives aux risques) et la nouvelle politique de l'État qui vise à la densification des centres-villes ?

**Réponse :** la volonté politique de densifier les centres-villes ne signifie par pour autant y augmenter la vulnérabilité des personnes et des biens. Il faut alors densifier en dehors des zones à risque. Toutefois, le zonage réglementaire traduira l'équilibre entre les zones d'aléa fort ou non urbanisées difficilement constructibles et des secteurs d'aléa plus faibles ou d'urbanisation plus dense où le renouvellement urbain sera permis.

**Question 5 :** Qu'en est-il de la prise en compte, dans les études, des modifications de cours d'eau (par exemple, la réouverture localisée de la Sallemouille par le SIVOA à Marcoussis) ou de toute autre programmation de travaux de réaménagement par le SIVOA en 2015 (notamment le projet du bassin du Breuil à Épinay sur Orge) ?

**Réponse:** La problématique de réouverture de la Sallemouille a bien été prise en compte dans les études. Le projet du Breuil et de son bassin n'aura pas d'incidence sur le PPRi étant donné que les ouvrages de retenue sont considérés comme transparents dans l'élaboration du PPRi des Vallées de l'Orge et de la Sallemouille car ils sont conçus pour avoir un effet pour des crues plus faibles.

C'est l'objectif de la phase d'association dans le cadre du PPRi de faire remonter les informations en provenance des communes afin de qualifier au mieux les aléas et les enjeux en vue de réglementer les zones à risques. A cette occasion, les communes sont invitées à transmettre pour avis les permis de construire en zone inondable aux services de l'État jusqu'à l'approbation du PPRi.

**Question 6 :** Comment rendre cohérente l'articulation du PLU et du PPRi avec les orientations du SDRiF ?

**Réponse :** Les orientations du SDRIF ne sont pas contradictoires avec les PPRi, les échelles de travail étant différentes ( $1/100000$  e pour le SDRIF et  $1/5000$ e ou  $1/10000$  e pour le PPRi). C'est bien le PPRi qui s'imposera.

Dans tous les cas, les élus doivent garder à l'esprit leur responsabilité juridique lorsqu'ils ont connaissance d'un risque exposant leur commune. En effet, quand un événement grave se produit, la justice recherche toujours les responsabilités de chacun.

**Question 7 :** Les cartes des aléas sont - elles opposables ?

**Réponse :** Les projets de cartes ne sont pas opposables tant que le PPRi n'est pas approuvé. Toutefois, elles doivent être prises en considération dans l'instruction des documents d'urbanisme.

Le Secrétaire Général ajoute que les textes réglementaires prévoient une phase de concertation jusqu'à l'approbation du PPRi par arrêté préfectoral, lui conférant ainsi force réglementaire. En outre, le Préfet peut déférer un permis litigieux à un tribunal administratif qui statuera.

**Question 8 :** Qu'en est-il de la prise en compte par les études de la contrainte réglementaire relative à la rétention des eaux de pluie à la parcelle?

**Réponse:** Les inondations par ruissellement des eaux pluviales n'influent pas significativement dans l'étude d'une crue centennale car les deux dynamiques de crue sont déconnectées l'une de l'autre sur l'ensemble du bassin versant de l'Orge et de la Sallemouille. Par conséquent, ce type d'inondation n'entre pas en ligne de compte.

Souvent pour des raisons de coût, le dimensionnement des réseaux d'assainissement et des eaux pluviales,

ainsi que des ouvrages de retenue, est basé sur des périodes de retour de trente ou de cinquante ans mais pas plus. L'État rappelle également que les hypothèses de travail reposent sur des crues centennales et qu'il est nécessaire d'en définir précisément les aléas avant toute autre considération. La DDT évoque les crues centennales ayant eu lieu récemment en Allemagne (1997) et dans le Var (2010). Les communes doivent donc se préparer à des événements de crue majeure d'ampleur équivalente ou même plus importante. La DDT réaffirme sa volonté d'apporter son soutien aux communes en matière d'instruction des documents d'urbanisme par l'intermédiaire de ses services (dont les STA).

**Question 9 :** Comment renforcer la concertation avec le public ?

**Réponse :** La concertation avec le public fait partie de la procédure d'élaboration du PPRi comme il est indiqué dans l'arrêté de prescription du PPRi du 21/12/20012. Les communes sont tenues de diffuser les informations à leurs administrés par différents moyens à leur convenance : réunions publiques, affichage, site internet, publication...

**Question 10 :** Plusieurs communes insistent pour que les avis et les documents leur soient communiqués par courrier électronique en plus du courrier ordinaire.

**Réponse :** La transmission des documents par courrier électronique est possible. Les documents à disposition des communes peuvent d'ores-et-déjà être diffusés auprès des populations. Le Secrétaire Général ajoute néanmoins que les services de l'État doivent préciser quels sont les documents susceptibles d'être modifiés et ceux qui sont figés. Il reste que toute décision relative à l'instruction d'un document d'urbanisme doit être motivée et il appartient aux pouvoirs publics de faire état de l'évolution de la connaissance en matière de risque.

**Question 11 :** La densification autour des gares préconisée par l'État se heurte souvent à la réalité du terrain, les gares étant souvent situées en fond de vallée, donc en zone inondable. Comment faire face à ce type de situation ?

**Réponse :** S'agissant des périmètres autour des gares, les échanges entre les DDT et les communes permettront de régler en intégrant les contraintes urbanistiques. C'est donc le zonage réglementaire qui intéresse au premier chef les communes. Celui-ci fera l'objet d'une seconde réunion en fin d'année.

**Question 12 :** L'inondation du 17 décembre 2012 a attiré l'attention sur l'importance des zones de confluence avec les affluents de l'Orge, notamment la Rémarde. Aussi, on est en droit de se poser la question sur la prise en compte de ces affluents dans l'étude du PPRi.

**Réponse :** Pour les affluents, leur débit d'entrée a été intégré à l'étude mais pas leur enveloppe d'inondabilité. Cependant, à terme, il est prévu que ce PPRi soit étendu aux autres affluents (Prédecelle, Rémarde, Petit-Muce...).

**Question 13:** Quelles sont les pièces administratives à transmettre pour que l'État puisse donner un avis technique pertinent et ainsi éviter des dépenses inutiles ? Les avis techniques peuvent-ils ou doivent-ils être adressés par courrier ? Il est demandé qu'une liste précise de ces pièces soit communiquée aux communes.

**Réponse :** Les communes sont assurées que seules quelques pièces de dossier suffisent pour que l'État puisse émettre un avis technique. Ces documents sont indiqués dans la liste qui suit :

- formulaire du permis ou de la déclaration (CU...) avec numéros cadastraux.
- plans de masse qui permettent de distinguer l'existant du projet de construction (avec cotes et repères altimétriques NGF),

- un plan de situation,
- une notice explicative.

**Question 14 :** Comment motiver un refus de permis de construire qui soit juridiquement recevable ?

**Réponse :** Tant que le PPRi ne vaut pas servitude d'utilité publique, un refus de construire est fondé sur l'article R.111-2 du code de l'urbanisme relatif à la sécurité publique et, le cas échéant, sur la jurisprudence. Il faut donc avoir une bonne connaissance de l'évolution de la jurisprudence en la matière et du retour d'expériences sur l'ensemble du territoire national. De toutes les façons, l'instruction des documents d'urbanisme doit être basée sur une analyse au cas par cas qui privilégiera, en règle générale, l'adaptation des projets de construction lorsque l'aléa est faible et que ceux-ci sont situés en zone urbanisée. En effet, la motivation de l'avis n'aura pas la même force lorsque la hauteur d'eau en zone inondable est, par exemple, de 2 m, comparée à une autre situation où celle-ci serait de 0,5 m.

**Question 15 :** De quelle manière les communes doivent-elles disposer des deux dossiers qui ont été remis en début de réunion?

**Réponse :** Le dossier rouge à sangle est le dossier de concertation avec le public mentionné à l'article 6 de l'arrêté de prescription du PPRi. Celui-ci doit être mis à l'accueil des communes et sera complété au fur et à mesure des différentes versions du PPRi.

Le dossier jaune, remis ce jour, contient les documents présentés pour la présente réunion.

**Question 16 :** Les services de l'État peuvent-ils apporter leur aide dans l'instruction d'un dossier d'urbanisme, notamment dans le cas d'un PPRi approuvé comme celui de la vallée de la Seine ?

**Réponse :** Normalement, un projet situé dans la zone du PPRi de la vallée de la Seine est instruit par le service d'urbanisme de la commune. Toutefois, les communes ne doivent pas hésiter à faire remonter leur difficulté d'instruction, notamment pour ce qui concerne ce PPRi.

**Question 17 :** Qu'en est-il du règlement des clôtures et des mobil-homes ?

**Réponse :** Les clôtures font l'objet d'un règlement particulier en zone inondable de la même manière que toute construction susceptible de faire obstacle à l'écoulement des eaux. Il en va de même pour les mobil-homes qui sont réglementés au titre des zones de camping et de caravaning. S'agissant des constructions illégales, la nécessité pour l'État et les communes de travailler ensemble pour traiter de toute urgence ce problème doit être réaffirmée.

**Question 18 :** Que faire lorsqu'une commune conteste la qualification d'une zone d'enjeux ?

**Réponse :** Dans le cadre de la phase d'association avec les communes, l'État est amené à les rencontrer dans le cadre de réunions de travail. Les découpages de zones peuvent ainsi être discutés.

Pour le Préfet, et par délégation

Le Secrétaire Général



Alain Espinasse



## Plan de Prévention des Risques Naturels

Inondation par  
l'Orge et la Sallemouille

Yvelines et Essonne

Deuxième réunion d'association  
24 juin 2014

Directions départementales des territoires des  
Yvelines et de l'Essonne

## Élaboration du PPRi des vallées de l'Orge et de la Sallemouille

1. Rappels sur le PPR inondations
2. Les cartes des aléas et des enjeux
3. Les projets de zonage réglementaire et de règlement
4. Calendrier

2

## Élaboration du PPRi des vallées de l'Orge et de la Sallemouille

Rappels sur le  
PPR inondations

3

## Les 7 piliers de la prévention des risques

1. La connaissance
2. La surveillance et la prévision
3. L'information préventive et l'éducation
4. La prise en compte des risques dans l'aménagement pour :
  - éviter d'augmenter les enjeux dans les zones à risque
  - diminuer la vulnérabilité des zones déjà urbanisées
5. La mitigation
6. La planification de l'organisation des secours
7. Le retour d'expérience après la crise

4

## Les Plans de Prévention des Risques Naturels (PPRN)

Loi du 2 février 1995 relative au renforcement de la protection de l'environnement



instaure les Plans de Prévention des Risques naturels prévisibles (PPR)

Loi du 30 juillet 2003 relative à la prévention des risques technologiques et à la réparation des dommages



renforce la concertation et l'information du public ainsi que la prévention des risques à la source



Code de l'Environnement : Titre VI  
« Prévention des risques naturels »

5

## Un PPRi a pour objet ...

- de **délimiter** les zones exposées aux inondations sur un territoire donné
- de **maîtriser** l'urbanisation dans les zones à risques
- de **préserver** les zones naturelles d'expansion des crues
- de **garantir** la sécurité des biens et des personnes
- d'**informer** les populations sur les risques présents sur le territoire communal

6

## Le PPRI : 5 documents

- Article R.562.3 du code de l'environnement
- 3 cartes :
  - une carte de l'aléa inondation ;
  - une carte consolidée des enjeux ;
  - une carte réglementaire.
- 2 rapports :
  - une notice de présentation
    - Présentation des études
    - Justification des choix
    - Modalités de l'association et de la concertation ;
  - un règlement : interdit, autorise sous conditions, prescrit des travaux.

7

## Les étapes de l'élaboration d'un PPRI

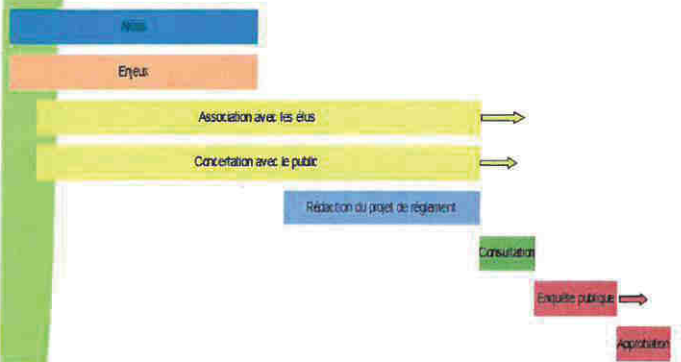

8

## Élaboration du PPRI des vallées de l'Orge et de la Sallemouille

### Les cartes des aléas et des enjeux

9



10

## Rappel des principales étapes passées

- **2012-2013** : Évaluation des enjeux ;
- **9 mars 2012** : Réunion d'information des communes ;
- **21 décembre 2012** : Arrêté de prescription (modalités d'association des communes, modalités de concertation avec le public) ;
- **23 avril 2013** : 1ère réunion d'association et mise à disposition du dossier de concertation ;
- **Avril-mai 2014** : Validation et diffusion de la **carte finale de l'aléa inondation** ;
- **24 juin 2014** : diffusion de 4 documents supplémentaires du PPRI.

11

## Rappel : qualification de l'aléa inondation par débordement (crue centennale)

- Démarrage de l'étude en avril 2011 par SAFEGE (durée : 22 mois)
  - Carte des aléas d'inondation selon 3 approches
    - Approche historique (repères de crue...)
    - Approche hydrogéomorphologique (lit mineur...)
    - Approche hydraulique (LIDAR, modélisations).
- Puis inter comparaison des résultats des 3 approches

12

## Principales modifications de l'aléa inondation depuis avril 2013

- Approche hydraulique retenue dans les secteurs urbanisés / anthropisés, et systématiquement pour le bassin aval
- Approche hydrogéomorphologique retenue dans les secteurs sans enjeux, plutôt en tête de bassin versant
- Analyse et matérialisation plus exhaustive des remblais non inondables
- Expertise sur des points singuliers (à proximité des bassins de rétention, dans les zones de biefs et aux confluences avec Yvette et Seine)
- Matérialisation des zones d'écoulement potentiel et des zones de submersion par rupture de digues

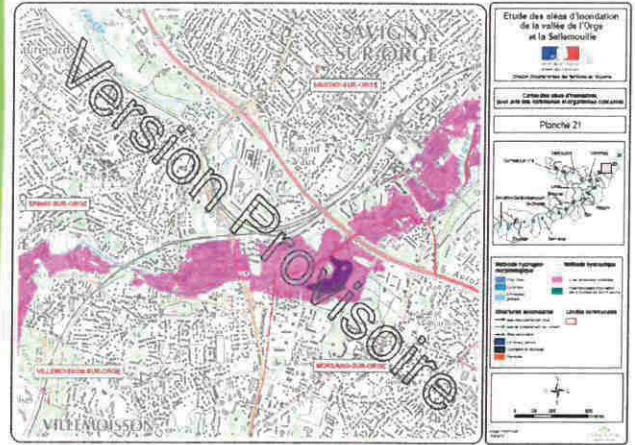

14

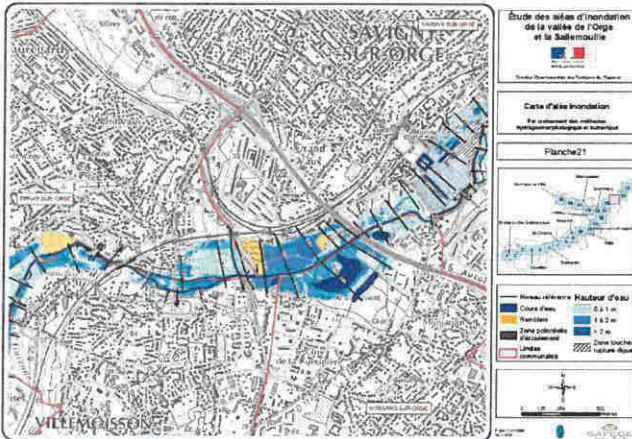

15

## Cas des boëles de l'Orge

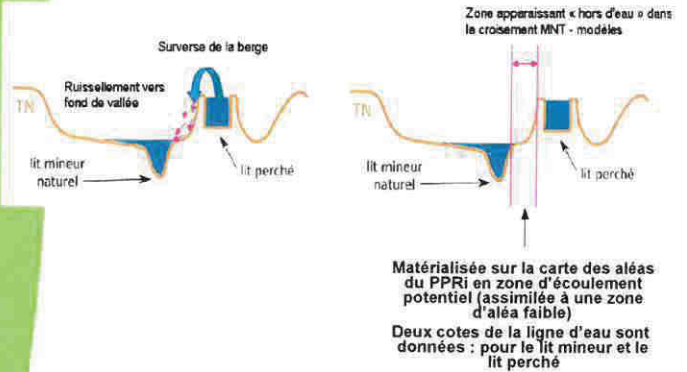

## La cartographie des enjeux le 23 Avril 2013

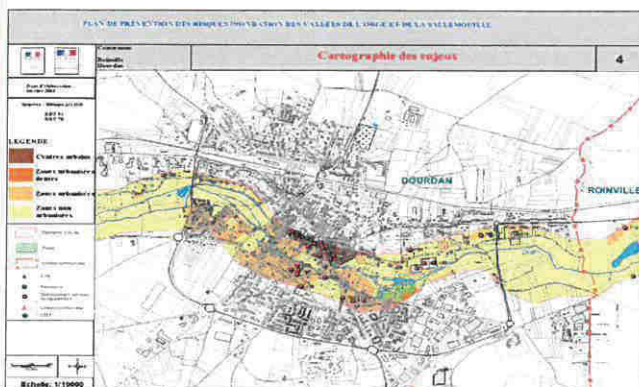

17

## La cartographie des enjeux aujourd'hui

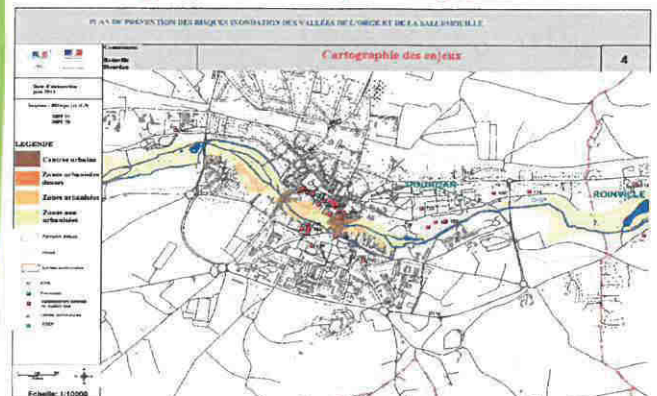

18

## Rappel : la qualification des enjeux

- Analyse des modes d'occupation du territoire dans la zone inondable :
  - habitats, équipements publics, établissements sensibles, activités économiques, patrimoine...
- Cartographie des enjeux distinguant plusieurs zones :
  - Zones non urbanisées (ou « zones d'expansion des crues »)
  - Zones urbanisées
  - Zones urbaines denses
  - Centres urbains

Références : Doctrine IDF pour les PPRi (DRIEE avril 2007)  
Guide général des Plans de prévention des risques naturels prévisibles (1999)

>> Légères retouches effectuées et encore possibles suite aux échanges avec certaines communes

19

## Élaboration du PPRi des vallées de l'Orge et de la Sallemouille

Le projet de zonage réglementaire et le projet de règlement

20

## Croisement aléas-enjeux : cinq zones réglementaires

Aléas	Enjeux	Zones non urbanisées	Autres zones urbanisées	Zones urbaines denses	Centres urbains
Moyen (H < 1m)		Orange	Ciel	Ciel	Vert
Fort (1 < H < 2m)		Rouge	Saumon	Saumon	Vert
Très fort (H > 2m)		Rouge	Rouge	Rouge	Rouge

Tableau 1 : Détermination du zonage réglementaire

- N.B. (1) Les zones urbanisées situées en aléa faible mais en zone de submersion par rupture de digues ont été classées en saumon
- N.B. (2) Quasi absence de zones urbaines denses en aléa fort : pour simplifier le zonage bleu qui était envisagé a été regroupé avec le zonage saumon

21

## Grandes lignes réglementaires

	Aléa faible à moyen H < 1 m	Aléa fort 1 m < H < 2 m	Aléa très fort H > 2 m
Zones non urbanisées		Préservation de la zone d'expansion des crues inconstructible	
Zones urbanisées denses / Zones urbanisées	Constructibilité sous conditions	Constructibilité très limitée	
Centres urbains	Constructibilité sous conditions		

## Carte réglementaire

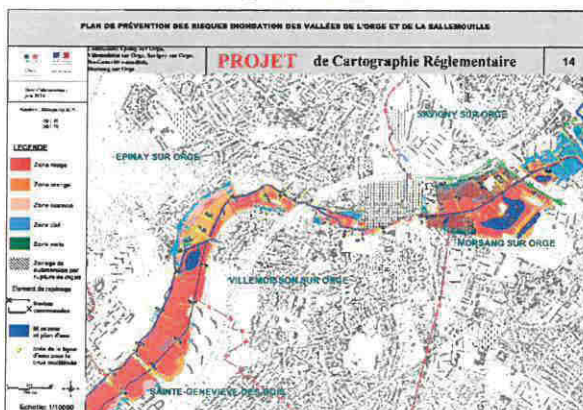

23

## Autorisations sous conditions : Bâti futur

Zone réglementaire	Bâti futur	
	Nouvelles constructions*	Opérations d'aménagement*
Rouge	pas d'habitation ni d'activité Pas de zones équipements (publics) possibles**	non
Orange	pas d'habitation ni d'activité Pas de zones équipements (publics) possibles**	non
Saumon	pas d'habitation	non
Ciel	« dents creuses » ***	sous conditions strictes
Vert	oui ***	sous conditions strictes

\* Respect de certaines prescriptions : hauteur du premier plancher au-dessus de la cote de référence (m NGF) ; mesures compensatoires.

\*\* Aménagements sportifs ou de loisir ; Equipements agricoles.

\*\*\* Construction d'établissements sensibles possible.

24



## Autorisations sous conditions : Bâti existant

zone réglementaire	Bâti existant					
	Extension*		Reconstruction*		Changement de destination	Augmentation du nombre de logement
	Habitation	Activité	Habitation	Activité		
Rouge	10 m <sup>2</sup>	non				
Orange	20 m <sup>2</sup>	20 %	oui			
Saumon	20 m <sup>2</sup>	20 %	hors zone de à une inondation et sauf établissements sensibles	oui	hors zone de à une inondation	non
Ciel	40 m <sup>2</sup>	30 %	oui		de Habitation vers activité	
Verte	pas limitée	pas limitée	hors zone de à une inondation			oui

\* Respect de certaines prescriptions : hauteur du premier plancher au-dessus de la cote de référence (m NGF) et/ou mesures compensatoires.

25

## Phase transitoire : avis sur les autorisations de construire

- Avis technique au cas par cas par la DDT (service environnement) sur consultation
  - pour les projets situés dans l'enveloppe de la zone inondable
  - sur la base de la connaissance :
    - des cartes de l'aléa inondation
    - des cartes - projets des enjeux
    - des grands principes de la politique de prévention des risques (traduits ici dans les projets de zonage réglementaire et de règlement)
- Utilisation de l'article R.111-2 du code de l'urbanisme

26

## Élaboration du PPRi des vallées de l'Orge et de la Sallemouille

### Calendrier

27

## Suite de la procédure...

- Possibilités de réactions et de réunions bilatérales **dès cet été**
- Consultation officielle des communes **septembre-octobre 2014**
- Enquête publique **décembre 2014**
- Approbation **1er trimestre 2015**

*N.B. Sur demande des collectivités : possibilité de réunions d'information du public / des riverains  
Mise à jour du dossier de concertation*

28

## Quand un PPR est approuvé...

- **Annexion** du PPRi aux PLU
- **Plan Communal de Sauvegarde (PCS)** : délai 2 ans après approbation du PPR
- **Information du public** : au moins une fois tous les 2 ans
- Blocage de la **modulation de franchise** pour l'indemnisation des catastrophes naturelles

29

## Élaboration du PPRi des vallées de l'Orge et de la Sallemouille

MERCI DE VOTRE ATTENTION



PRÉFET DE L'ESSONNE

DIRECTION DÉPARTEMENTALE DES TERRITOIRES

Évry, le 18 SEP. 2014

Le directeur départemental  
des territoires

BUREAU DES RISQUES, DU BRUIT ET DU DÉVELOPPEMENT DURABLE/ Service  
environnement

à

Affaire suivie par : Sylvain Rotillon / Richard Garcia  
tél. 01 60 76 33 51 - fax : 01 60 76 33 06  
Mél.: ddt-se-brn@essonne.gouv.fr

Liste in fine

**Objet :** Élaboration du PPRi Orge et Sallemouille – CR de la réunion du 24 juin 2014

**Réf. :** DDT91/SE/BRBDD n° 2014-

**PJ :** Liste des participants

Le 24 juin 2014, s'est tenue à Egly (91) la seconde réunion d'association des collectivités à l'élaboration du Plan de Prévention des Risques d'inondation (PPRi) interdépartemental des vallées de l'Orge et de la Sallemouille. Vous en trouverez ci-joint le compte-rendu.

Le support de présentation de cette réunion, accompagné des cartes et documents du projet de PPRi, sont téléchargeables sur le site internet des services de l'État en Essonne à l'adresse suivante :

<http://www.essonne.gouv.fr/Politiques-publiques/Environnement-risques-naturels-et-technologiques/Risques-naturels/Risque-inondation/PPRi-de-l-Orge-et-de-la-Sallemouille-projet>

Pour mémoire, le projet de PPRi devrait être soumis à la consultation officielle des collectivités d'ici quelques semaines pour une durée de deux mois.

*Les services de la DDT restent à votre écoute sur ce dossier.*

Le Directeur Départemental des Territoires de l'Essonne

Toute correspondance doit être adressée de manière impersonnelle à  
Monsieur le Préfet de l'Essonne – DDT – Boulevard de France – 91010 EVRY CEDEX  
standard TEL : 01.60.76.32.00 - [www.essonne.gouv.fr](http://www.essonne.gouv.fr)

## **Compte-rendu de la seconde réunion d'association des collectivités à l'élaboration du PPRi interdépartemental des vallées de l'Orge et de la Sallemouille**

Après un message d'accueil de Monsieur le Maire d'Egly, Monsieur Rauch, Directeur de la Direction Départementale des Territoires de l'Essonne (DDT 91) introduit la réunion en indiquant qu'elle est fondée sur les modalités d'association avec les acteurs locaux telles qu'elles ont été définies dans l'arrêté n° 2012-DDT-SE 629 du 21 décembre 2012 prescrivant le Plan de Prévention des risques inondation (PPRi) des Vallées de l'Orge et de la Sallemouille.

L'ordre du jour de la réunion et de l'exposé présenté par la DDT est le suivant :

1. Rappel sur les PPR inondation
2. Présentation des cartes d'aléas définitives
3. Présentation des projets de cartes d'enjeux consolidées
4. Présentation du zonage réglementaire et du règlement
5. Calendrier prévisionnel

Chacune des parties de la présentation a fait l'objet d'une série de questions.

### 1. Rappel sur la réglementation des PPR :

Pour rappel, les Plans de prévention des risques naturels prévisibles sont issus de **la loi du 2 février 1995** relative au renforcement de la protection de l'Environnement. La concertation et l'information du public ont été renforcées par **la loi du 30 juillet 2003** relative à la prévention des risques technologiques et naturels, et à la réparation des dommages. Ces lois ont été codifiées dans le code environnement au **titre VI « Prévention des risques naturels »**.

Conformément à l'**article R.562-3 du code de l'environnement**, le PPR est composé d'un certain nombre de documents :

- la carte des aléas;
- la carte des enjeux ;
- la carte de zonage réglementaire résultant du croisement des deux premières cartes ;
- le règlement qui interdit ou limite le droit à bâtir ;
- la notice de présentation qui explicite notamment les choix techniques. Le projet de cette notice étant encore en cours d'élaboration n'a pu être communiqué aux intéressés.

Le PPR, une fois approuvé, donne lieu obligatoirement à son **annexion au PLU** de la commune et la mise en place par cette dernière d'un **plan communal de sauvegarde** dans un délai de deux ans après l'approbation.

D'autres documents relatifs aux risques majeurs permettent d'informer le public sur l'existence du PPR : il s'agit du **Dossier Départemental des Risques Majeurs (DDRM)** qui inventorie les risques majeurs sur le Département et qui sert à l'établissement par les communes du **Document d'Information Communal sur les Risques Majeurs (DICRIM)**.

### 2. Présentation des cartes définitives d'aléa

La phase de l'étude des aléas est maintenant terminée. La carte de l'aléa inondation est le résultat de la confrontation des trois méthodes, historique, hydrogéomorphologique ou hydraulique appliquées aux deux bassins versants pour définir la zone inondable.

Peu documentée, la méthode historique vient plutôt ponctuellement conforter les deux autres approches. La méthode hydrogéomorphologique, plus qualitative et empirique, a été employée en amont

dans les zones rurales ou dans certains secteurs spécifiques, contrairement à la méthode hydraulique, plus quantitative, qui a été utilisée préférentiellement pour les zones urbanisées et systématiquement dans la partie aval de l'Orge.

La cartographie des aléas distingue trois niveaux de classement : aléa moyen ( $H < 1\text{m}$ ), aléa fort ( $1\text{m} < H < 2\text{m}$ ), aléa très fort ( $H > 2\text{m}$ ). Par rapport à la dernière cartographie diffusée le 23 avril 2013, cette cartographie finalisée fait apparaître deux modifications importantes :

- les **zones potentielles d'écoulement** sont liées à l'existence d'un lit de rivière perché plus haut que le fond de vallée. En cas de crue centennale, ces secteurs ne seraient pas submergés mais traversés par des eaux s'écoulant avec une vitesse importante. Ce type de zone est le plus souvent qualifié en aléa moyen (hauteur d'eau inférieure à 1m).
- les **zones de submersion par rupture de digue** : ce sont des zones, situées en arrière d'une digue en zone inondable. En cas de rupture de l'ouvrage de protection, une submersion rapide des terrains est possible. Ces secteurs représentés en hachurés feront l'objet d'un traitement particulier, un surclassement de l'aléa y étant envisagé.

Enfin, une attention particulière a été apportée à la bonne identification et représentation sur la carte des remblais.

### 3. Présentation du projet des cartes d'enjeux :

L'étude des enjeux est en phase de finalisation. La nouvelle cartographie des enjeux résulte de la superposition des cartes des enjeux diffusées en avril 2013, ou modifiées depuis cette date suite à des réunions avec certaines communes, avec les cartes des aléas définitives. Ainsi, le périmètre de cette cartographie a été fortement réduit. Mais la typologie du zonage, dépendant de la nature du bâti et de la morphologie urbaine, reste la même : centre-urbains, zones urbanisées denses, zones urbanisées et zones d'expansion des crues.

De plus, certains enjeux ont été rajoutés : Installations Classées pour la Protection de l'Environnement (ICPE), postes de secours, tracé du tram-train à Savigny sur Orge et Epinay-sur-Orge.

En tout état de cause, des échanges entre les DDT et les communes sont encore possibles en vue de légères requalifications des enjeux sur cette carte.

### 4. Le projet de zonage réglementaire et son règlement :

Le zonage réglementaire est le produit du croisement de la cartographie définitive des aléas et de la cartographie consolidée des enjeux remises à la présente réunion. S'agissant de ce PPRi, **cinq zones** ont été caractérisées : une zone rouge, une zone orange, une zone saumon, une zone ciel et une zone verte.

Dans chacune de ces zones s'applique un règlement spécifique en matière notamment de droit à bâtir pour les bâtiments, installations et aménagements existants ou futurs. De manière générale, le principe est de geler l'urbanisation dans les endroits où les aléas sont les plus forts. En particulier, la **construction de nouvelles habitations** n'est possible qu'en **zone ciel**, dans « **les dents creuses** » ou à la faveur d'opérations d'aménagement. Certaines zones dérogent néanmoins à ce principe :

- les zones d'expansion des crues, actuellement non urbanisées, dans lesquelles, bien que les aléas y soit qualifiés de moyens, on fige malgré tout l'urbanisation pour préserver leur fonction d'écrêtement des crues.
- dans les centres urbains pour lesquels le règlement autorise une urbanisation maîtrisée bien que l'aléa puisse y être fort. Un tableau récapitulatif résume les points essentiels du PPRi en projet.

Par ailleurs, les zones de confluence entre deux rivières ayant fait chacune l'objet d'un PPRi, en l'occurrence l'Orge avec l'Yvette et l'Orge avec la Seine, ne sont soumises qu'à un seul PPRi. C'est l'aléa majorant de l'une ou l'autre zone inondable qui détermine quel PPRi s'applique :

- le PPRi de l'Yvette (communes d'Épinay sur Orge et de Savigny sur Orge) est prépondérant sur celui de l'Orge dans toute la zone de confluence. Seul son règlement s'y applique.
- le PPRi de la Seine (communes d'Athis-Mons, Juvisy-sur-Orge, Viry-Châtillon et Savigny sur Orge) est prépondérant sur celui de l'Orge sur la majeure partie de la confluence de ces deux rivières exceptée sur la partie au sud de la RD77 (secteur Corot à Savigny sur Orge) où le PPRi de l'Orge s'impose. Selon le secteur exposé à l'inondation, c'est l'un ou l'autre des deux règlements qui s'y applique.

## 5. Calendrier prévisionnel et effets du PPRi

Le projet devrait être soumis à la consultation officielle des collectivités d'ici la mi-septembre 2014 pour une durée de deux mois, période à l'issue de laquelle sera établi un bilan de concertation.

Une **enquête publique** sera ensuite engagée qui devrait aboutir à l'approbation du PPRi au cours du premier trimestre 2015. L'approbation du PPRi aura ensuite plusieurs conséquences :

- le PPRi deviendra une **servitude d'utilité publique** opposable aux tiers. A ce titre, ce document devra être rapidement annexé aux documents d'urbanisme des collectivités (POS, PLU...).
- les communes devront ensuite mettre en place un plan communal de sauvegarde dans un délai de deux ans.

\*  
\* \*

## Questions

➤ **Quelle est la différence entre la carte des enjeux et la carte des aléas ? Quel est le lien entre les cartes des aléas et les cartes de zonage réglementaire ?**

D'une part, la carte des enjeux caractérise l'occupation du sol en zone inondable tandis que la carte des aléas délimite cette zone inondable en distinguant trois niveaux d'aléa (moyen, fort et très fort) en fonction de la hauteur d'eau.

D'autre part, une carte de zonage réglementaire sert à déterminer le règlement du PPRi qui va s'appliquer à un projet, en croisant les deux précédents zonages. Dans l'éventualité où certaines prescriptions (respect d'une hauteur de plancher minimale, estimation des mesures compensatoires...) doivent être mises en œuvre, la carte des aléas pourra être utilisée, en particulier, les cotes de référence y figurant.

➤ **Pour les deux communes des Yvelines, Saint-Martin-de-Bréthencourt et Sainte-Mesme, les mairies doivent-elles envoyer les dossiers d'instruction pour avis (permis de construire, certificats d'urbanisme...) à la Direction Départementale des Yvelines ( DDT 78 ) ou à celle de l'Essonne ( DDT 91 ) ? Quelles pièces administratives faut-il envoyer ?**

Il appartient normalement à la DDT 78 d'aider à l'instruction des dossiers par les communes. Les communes de Saint-Martin-de-Bréthencourt et Sainte-Mesme consultent actuellement les services de l'Etat pour tout document d'urbanisme pour avis technique et juridique. Dans ce cadre, toute demande est aujourd'hui instruite par les agents du service territorial d'aménagement sud (STAS) de la DDT78. Pour ces deux communes, le STAS demande automatiquement un avis au service environnement (SE) de la DDT78 au titre du PPRi de l'Orge-Salemouille en cours d'instruction. Cet avis se base sur les cartes d'aléas et les cartes réglementaires en projet et s'inspire des prescriptions du règlement également en projet. A la question posée par le maire de Saint-Martin-de-Bréthencourt à savoir si de nouvelles pièces devaient être envoyées, les dossiers demandés par le STAS aux communes s'avéraient largement suffisants à SE pour émettre un avis au titre du risque inondation et donc aucune pièce supplémentaire n'a été réclamée.

La consultation des DDT n'est pas obligatoire pour les communes ou groupements de communes disposant d'une autonomie en matière d'urbanisme. Ceux-ci sont en effet fondés à instruire un dossier en zone inondable, en s'appuyant en particulier sur l'article R.111.2 du code de l'urbanisme relatif à la sécurité et à la salubrité publique ou bien par application du PPRi, une fois celui-ci approuvé, qui vaut

ainsi **servitude d'utilité publique** (à annexer au document d'urbanisme de la commune).

Toutefois, les services de l'État sont à disposition des communes pour leur fournir un avis technique et juridique en appui à l'instruction. Dans les cas où les services de l'État seront consultés, un certain nombre de pièces administratives devra leur être communiqué par mail ou par courrier. Ces documents sont indiqués dans la liste qui suit :

- formulaire du permis ou de la déclaration (CU...) avec numéros cadastraux,
- plans de masse qui permettent de distinguer l'existant du projet de construction (avec cotes et repères altimétriques NGF)
- plan de situation,
- notice explicative.

Par la suite, l'État pourra exercer un **contrôle de légalité** a posteriori sur certains dossiers.

➤ **Concernant la cartographie, est-il possible d'obtenir des documents à une échelle suffisante permettant de distinguer les parcelles ?**

En fonction de la disponibilité des données, les parcelles apparaissent déjà sur la plupart des cartes diffusées. De plus, s'agissant des zones à enjeux forts (centre urbains, zones dense...), les cartes du zonage réglementaire feront l'objet, dans leur version finale, d'un agrandissement d'échelle au 5 000<sup>ème</sup>, ce qui devrait être suffisant pour le repérage de la majorité des parcelles.

En tout état de cause, il est recommandé de disposer des cotes du terrain concerné par un projet (en m NGF, obtenues à l'aide de levés topographiques) afin de pouvoir ensuite y estimer la hauteur d'eau en cas de crue centennale à l'aide des cotes de référence de la cartographie des aléas.

➤ **Le délai officiel d'un mois concernant les avis rendus par l'État s'applique-t-il pour les déclarations préalables comme pour les permis de construire ?**

Le délai d'un mois relatif à l'aide à l'instruction est le même qu'il s'agisse de déclarations préalables, permis de construire, ou certificats d'urbanisme. Ce délai doit être respecté par les services de l'État.

Toutefois, les projets présentant un caractère urgent ou complexe devront être communiqués à la DDT le plus en amont possible de manière à éviter tout retard dans l'instruction des dossiers.

➤ **Au vu de la carte des aléas, quelles sont les digues qui sont susceptibles de rompre ?**

Les digues font l'objet d'un classement (A, B, C, D) au titre des dispositions du code de l'environnement relatives à la sécurité des ouvrages hydrauliques. Sur le bassin de l'Orge, les digues les plus importantes, en fonction de leur dimension et du nombre d'habitations présentes à proximité, sont celles situées en aval de l'Orge sur les communes de Viry-Chatillon, Morsang-sur-Orge et Savigny-sur-Orge : respectivement, la Morte rivière, le Clos de Baumont, la Joie de créer et la digue du lycée Corot, cette dernière devant a priori être supprimée. Ces digues étant classées B ou C doivent faire l'objet d'**études de danger** d'ici fin 2014. Des études antérieures dont certaines, basées sur des simulations informatiques, ont déjà montré la probable dynamique de submersion de plusieurs digues en cas de rupture.

De plus, cette caractérisation du risque de rupture de digue a conduit la DDT 91 à faire figurer sur les cartes des aléas du PPRi des zones de submersions issues soit de modélisations (Joie de Créer, Clos de Baumont, Morte Rivière), soit d'une analyse empirique de terrain (digue de Villiers-sur-Orge). Ces zones indicatives, affectées par des écoulements potentiels pouvant présenter des vitesses importantes. En conséquence, pour tenir compte de ce sur-risque, ces zones de submersion potentielle seront qualifiées a minima en **zone saumon** du zonage réglementaire afin d'y limiter toute urbanisation future à l'exception du secteur de la Morte Rivière à Viry-Chatillon qui est régi, au nord de la RD 77, par le PPRi de la Seine.

➤ **Comment clarifier la notion de « dent creuse » qui pose aux collectivités des problèmes d'interprétation ? Quelle en est la justification en termes d'unité foncière ?**

Dans le cadre du règlement du PPRi en projet, cette notion concerne uniquement la **zone ciel**. Par définition, une **dent creuse** est un terrain non bâti à la date d'approbation du PPRi en zone urbanisée appartenant à la même unité foncière. La construction d'une nouvelle habitation y est possible dans le respect de la morphologie urbaine environnante. Cette notion vise à limiter l'urbanisation par le jeu notamment de divisions cadastrales successives dans une zone où l'aléa peut être fort (généralement en zone bleue des PPRi actuels en Essonne).

Il est vrai que cette notion soulève régulièrement des interrogations, voir de l'incompréhension, de la part des collectivités et des administrés. Fort de ce constat, la DDT 91 a engagé une réflexion sur les moyens de rendre cette notion de dent creuse plus compréhensible, voire sur l'opportunité même de maintenir cette notion dans le présent PPRi. Ainsi, les questions portant notamment sur la définition de l'**unité foncière** dans le présent PPRi pourront notamment faire l'objet d'une clarification, qui devra être retranscrite dans la rédaction des pièces du PPRi qui est un document opposable aux tiers.

➤ **Quelle serait la période favorable à l'information des riverains ?**

Cette information pourra avoir lieu durant la période de consultation officielle des communes prévue en septembre-octobre 2014. En effet, il vaut mieux informer les riverains en leur proposant un document, pour l'essentiel, abouti.

Cette information peut s'effectuer au travers par exemple du bulletin municipal ou du site internet des collectivités. A la demande des collectivités qui le souhaitent, cette information pourra prendre la forme d'une réunion publique. Dans ce cas, la DDT devra être sollicitée au plus tôt en vue d'une meilleure planification de sa participation.

Par ailleurs, les syndicats de rivière associés à l'élaboration des documents du PPRi sont conviés à participer à cette information.

➤ **Un Plan Communal de Sauvegarde (PCS) est-il obligatoire lorsque peu d'enjeux sont affectés par le risque inondation ?**

Dans ce cas de figure, les PCS sont également obligatoires d'autant qu'ils ne concernent pas seulement le risque inondation mais aussi l'ensemble des risques auxquels la commune est exposée (fortes chutes de neige, transport de matières dangereuses, canicule, incendie, tempête, inondations par ruissellement pluvial...). Le PCS doit être mis en place par la commune dans un délai de **deux ans** après approbation d'un PPRi.

Pour rappel, le PCS décrit concrètement l'organisation et les moyens à prévoir en cas de crise en fonction notamment des risques majeurs recensés dans le **DICRIM** (Dossier d'Information Communal sur les Risques Majeurs). Bien conçu et régulièrement mis à jour, il constitue un véritable outil pratique d'aide à la gestion de crise.

➤ **Que sont les mesures compensatoires ?**

Le principe est de recréer une capacité de stockage d'un volume équivalent à celui soustrait par une construction ou un remblai en zone inondable. Il s'agit d'une compensation en volume. Pour estimer ce volume, on estime d'abord l'emprise au sol (en m<sup>2</sup>) de la construction ou du remblai. On multiplie ensuite cette surface par la hauteur d'eau déduite de la soustraction entre la cote de référence et la cote du terrain naturel.

Si cette mesure est peu compréhensible à l'échelle d'une parcelle, elle prend tout son sens sur l'ensemble d'un bassin versant en zone inondable. Comme pour la problématique de la dent creuse, la DDT prend acte de ces difficultés de compréhension et s'engage à produire des éléments explicatifs plus pédagogiques.

Le Directeur Départemental des Territoires de l'Essonne

Yves RAUCH

## Liste in fine

Monsieur le Maire d' ARPAJON  
Madame le Maire d' ATHIS-MONS  
Monsieur le Maire de BRETIGNY-SUR-ORGE  
Monsieur le Maire de BREUILLET  
Madame le Maire de BREUX-JOUY  
Monsieur le Maire de BRUYERES-LE-CHATEL  
Monsieur le Maire de CORBREUSE  
Madame le Maire de DOURDAN  
Monsieur le Maire d' EGLY  
Monsieur le Maire d' EPINAY-SUR-ORGE  
Monsieur le Maire de GOMETZ -LA-VILLE  
Monsieur le Maire de GOMETZ-LE-CHATEL  
Monsieur le Maire de JANVRY  
Monsieur le Maire de JUVISY-SUR-ORGE  
Monsieur le Maire de LEUVILLE-SUR-ORGE  
Monsieur le Maire de LINAS  
Monsieur le Maire de LONGPONT-SUR-ORGE  
Monsieur le Maire de MARCOUSSIS  
Madame le Maire de MORSANG-SUR-ORGE  
Monsieur le Maire d' OLLAINVILLE  
Monsieur le Maire de ROINVILLE-SOUS-DOURDAN  
Madame le Maire de SAINT-CHERON  
Monsieur le Maire de SAINTE-GENEVIEVE-DES-BOIS  
Monsieur le Maire de SAINTE-MESME  
Monsieur le Maire de SAINT-GERMAIN-LES-ARPAJON  
Monsieur le Maire de SAINT-JEAN DE BEAUREGARD  
Monsieur le Maire de SAINT-MARTIN-DE-BRETHENCOURT  
Monsieur le Maire de SAINT-MICHEL-SUR-ORGE  
Monsieur le Maire de SAINT-YON  
Monsieur le Maire de SAVIGNY-SUR-ORGE  
Monsieur le Maire de SERMAISE  
Monsieur le Maire de VILLEMOSSE-SUR-ORGE  
Madame le Maire de VILLIERS-SUR-ORGE  
Monsieur le Maire de VIRY-CHATILLON



Monsieur le Président de la communauté de communes de l'ARPAJONNAIS  
Monsieur le Président de la communauté de communes du PAYS DE LIMOURS  
Monsieur le Président de la communauté de communes du DOURDANNAIS EN HUREPOIX  
Monsieur le Président de la communauté de communes CONTREE-D'-ABLIS-PORTE-DES  
YVELINES  
Monsieur le Président de la communauté d'agglomération du VAL D'ORGE  
Monsieur le Président de la communauté d'agglomération LES PORTES DE L'ESSONNE  
Monsieur le Président de la communauté d'agglomération LES LACS DE L'ESSONNE  
Monsieur le Président de la communauté d'agglomération EUROP'ESSONNE  
Monsieur le Président de la communauté d'agglomération du PLATEAU de SACLAY

Monsieur le Préfet de l'Essonne, SID-PC  
Monsieur le Préfet des Yvelines  
Monsieur le Sous-préfet d'Étampes  
Monsieur le Sous-préfet de Palaiseau  
Monsieur le Sous-préfet de Rambouillet  
Monsieur le Directeur Départemental des Territoires des Yvelines  
Monsieur le Directeur Régional et Interdépartemental de l'Environnement et de l'Energie d'Île-  
de-France (DRIEE)  
Monsieur le Président du Conseil Général de l'Essonne  
Monsieur le Président du Conseil Général des Yvelines

Monsieur le Directeur du Service Départemental d'Incendie et de Secours de l'Essonne  
Monsieur le Directeur du Service Départemental d'Incendie et de Secours des Yvelines  
Monsieur le Président du Syndicat mIkte de la Vallée de l'Orge Aval (SIVOA)  
Monsieur le Président du Syndicat mIkte du Bassin Supérieur de l'Orge (SIBSO)  
Monsieur le Président de la Commission Locale de l'Eau en charge du SAGE Orge-Yvette  
Monsieur le Président du Centre National de la Propriété Forestière  
Monsieur le Président de la Chambre Interdépartementale de l'Agriculture d'Île-de-France



Liberté • Égalité • Fraternité  
RÉPUBLIQUE FRANÇAISE

PRÉFET DE L'ESSONNE

DIRECTION DÉPARTEMENTALE DES TERRITOIRES

Évry, le 28-06-2013

La Directrice Départementale

BUREAU DES RISQUES ET DES NUISANCES/ Service environnement

à

Affaire suivie par : Richard Garcia  
tél. 01 60 76 33 51 - fax : 01 60 76 33 06  
Mél.: ddt-se-brn@essonne.gouv.fr

Monsieur le Maire de Bruyères-le-Châtel

**Objet :** - projet de construction d'un lycée en zone d'expansion des crues.  
- constructibilité du terrain de Mme Tassain en zone inondable.  
- permis de construire PC N° 911151340001, construction d'un bâtiment d'activités.

**Réf. :** DDT91/SE/BRN n° 2013- 79

**PJ :** avis technique du PC N° 91115 1340001

**Le présent courrier a pour objet de vous faire part du relevé de décisions de la réunion du 10 juin 2013 en mairie de Bruyères-le-Châtel relative au PPRI des vallées de l'Orge et de la Sallemouille.**

**Présents : Service urbanisme de la commune, DDT du Service environnement**

**Contexte :**

Suite à la diffusion des cartes provisoires des enjeux et des aléas dans le cadre du PPRI des vallées de l'Orge et de la Sallemouille, prescrit le 21/12/2012 (1ère réunion d'association du 23 avril 2013), la mairie de Bruyères-le-Châtel a souhaité organiser cette réunion avec la DDT pour évoquer le zone des enjeux sur le secteur du pont d'Arny.

**Question:**

Le secteur du pont d'Arny entre les bras de la Rémarde et de l'Orge, en amont du bassin de retenue de l'Orge est en majorité classé en zone non urbanisée sur la planche 9 du projet de carte des enjeux. Peut-on construire dans cette zone ? Est-il possible d'y construire un lycée comme il est envisagé en zone AUL du PLU de 2005 ?

**Réponse:**

Dans le cadre de l'élaboration du Plan de Prévention des Risques inondation (PPRI) des vallées de l'Orge et de la Sallemouille, la cartographie de l'enveloppe inondable distribuée à la commune lors de la réunion du 23 avril 2013 montre que le terrain est situé dans le lit majeur de l'Orge et de la Rémarde. De par sa situation, dans une zone très peu urbanisée de confluence entre ces deux rivières, le terrain a été placé en zone d'expansion des crues. De plus, la présence de nappes sub-affleurantes a été signalée dans le secteur ([www.inondationsnappes.fr](http://www.inondationsnappes.fr)).

Par conséquent, il ne sera pas autorisé, dans ce secteur, la construction d'établissement sensible ni même d'habitation (cas du terrain de Mme Tassain) ou d'activités (PC N°911151340001 déposé par M.Hamon). En effet, dans les PPRI actuels, une telle zone correspondrait à une zone orange où seules des

constructions très spécifiques peuvent être autorisées (équipements techniques, équipements publics de type sportif...).

Par ailleurs, il est possible que le remblai du terrain concerné par le projet de lycée soit illégal. Tout dépend si celui-ci a été réalisé avant 1992, date à partir de laquelle une autorisation au titre de la loi sur l'eau aurait dû être obtenue par le propriétaire. Ce point reste à vérifier par la commune.

S'agissant de la procédure du PPRI, la DDT rappelle qu'une fois approuvé celui-ci vaut servitude d'utilité publique. Il devra donc être annexé au PLU dans un délai de trois mois après notification.

En conclusion, les deux parties conviennent que ce secteur est exposé aux risques d'inondation et qu'il n'est pas envisageable de modifier la carte des enjeux afin d'autoriser de nouvelles constructions.

Le chef du service environnement



Baptiste BLANCHARD



Liberté • Égalité • Fraternité  
RÉPUBLIQUE FRANÇAISE

PRÉFET DE L'ESSONNE

DIRECTION DÉPARTEMENTALE DES TERRITOIRES

Évry, le 08/10/2013

La Directrice Départementale

BUREAU DES RISQUES ET DES NUISANCES/ Service environnement

à

Affaire suivie par : Richard Garcia  
tél. 01 60 76 33 51 - fax : 01 60 76 33 06  
Mél.: ddt-se-brn@essonne.gouv.fr

Monsieur le Maire de Savigny sur Orge

**Objet :** Relevé de décision suite à une réunion.

**Réf. :** DDT91/SE/BRN n° 2013- 114

**PJ :** Carte d'enjeux modifiée (à joindre au dossier de consultation)  
suivi des décisions (à glisser dans le transparent)

Le présent courrier a pour objet de vous faire part du relevé de décisions suite à la réunion du 27 septembre 2013, dans les locaux des services techniques de Savigny sur Orge, relative notamment au PPRi des vallées de l'Orge et de la Sallemouille. Il est présenté sous forme de questions/réponses.

**Présents :** Mme Rossi, DDT 91 (Service environnement)

**Question:** Pourquoi le parking de la résidence des Rossay figure-t-il en jaune sur la carte des enjeux ? Est-il vrai que les terrains situés en zone inondable d'un PPRi subissent une décote de leur valeur ?

**Réponse de la DDT :**

- le zonage en jaune sur la carte des enjeux s'applique aux zones d'expansion de crue. Il s'agit d'une zone en principe inconstructible. Cette zone, qui sert à stocker l'eau en cas de crue, peut être aussi bien un espace vert qu'un parking. Par « champ d'expansion des crues », il faut comprendre qu'on va geler l'urbanisation dans ces secteurs pour que l'eau puisse toujours continuer à être stockée et éviter ainsi d'aggraver les inondations à l'aval. Il ne s'agit pas en revanche d'une surinondation volontaire et artificielle.
- aucune étude n'a montré jusqu'à présent que le bâti existant pouvait subir durablement une perte de sa valeur sur le marché. Par contre, les terrains non bâtis situés en zones non urbanisées voient en effet leur valeur diminuer du fait qu'ils deviennent de ce fait inconstructibles.

**Question: n'est-il pas possible de construire des ouvrages hydrauliques en amont pour éviter l'inondation dans ce secteur de Savigny sur Orge.**

**Réponse de la DDT:**

Le SIVOA, le syndicat qui est responsable de la gestion de l'aval de la rivière Orge, a vocation à construire et gérer les ouvrages de retenue. Un certain nombre de ces ouvrages existent notamment à l'amont de Savigny sur Orge (lacs du parc du Séminaire et les bassins de l'Orge amont et de la Sallemouille)

D'une part, ces ouvrages ne sont en général pas dimensionnés pour contenir une crue centennale et, d'autre part, ils peuvent être très coûteux au regard des bénéfices escomptés.

**Question: Est-il possible de prolonger la bande correspondant à la zone d'expansion des crues dans la zone de l'école Kennedy ?**

**Réponse de la DDT :**

Par souci d'homogénéité de zonage, la DDT accepte d'élargir légèrement la zone urbaine dense à l'arrière des logements de fonction dans les secteurs Kennedy et Rossay. Toutefois, il est important de maintenir une bande inconstructible le long de l'Orge puisque, dans l'étude des aléas, les hauteurs d'eau y sont estimées entre 1 et 2 m par endroits.

**Question: Quelles seront les conséquences du PPRi sur le PLU en cours de révision ?**

**Réponse de la DDT :**

Une fois approuvé, probablement durant l'année 2014 ou 2015, le PPRi devra être annexé au PLU en tant que servitude d'utilité publique.

En attendant, un porté à connaissance relatif aux risques majeurs sera communiqué à la commune dès que la carte des aléas sera validée.

En accord avec le principe d'association, la commune est invitée à informer la DDT de ses projets d'urbanisme dans le périmètre de la zone d'étude.

**Question: Quel est le calendrier du PPRi ?**

**Réponse de la DDT :**

La carte d'aléa sera validée prochainement et la note de présentation et le règlement provisoire (avec son zonage réglementaire) devraient être disponibles en fin d'année 2013 ou plus tard après les élections municipales en 2014.

Le responsable du Service environnement

  
Baptiste Blanchard

D.D.T. 91  
COURRIER ARRIVE  
17 JUIL. 2013  
Service Environnement



→ copie BRB

DÉPARTEMENT DE L'ESSONNE • ARRONDISSEMENT DE PALAISEAU • CANTON DE SAVIGNY-SUR-ORGE

SERVICES TECHNIQUES  
Affaire suivie par Christine ROSSI/CV  
Directeur des services techniques

DDT 91 - DIRECTION			
N°	1647	A	I
DDT			
DDT Adj			
Adj. DDT			

16 JUIL. 2013

	A	I
CG CGM		
SG		
SPAU		
STSR		
SHRU		
SEA		
SE		
SIDD		
STA NE		
STA NO		
STA S		
Suivi :	Rep. au	

Monsieur Le Préfet de l'Essonne  
Direction Départementale  
des Territoires  
A l'attention de  
La Directrice Départementale  
Boulevard de France  
91010 EVRY CEDEX

Christine - rossi@  
savigny.org

Savigny-sur-Orge,  
Le 10 JUIL. 2013

Objet : Votre courrier ayant pour référence  
DDT91/SE/BRN n° 2013-66  
Affaire suivie par Cathy Sagnier /Richard Garcia

Madame la Directrice,

Je vous remercie d'avoir bien voulu prendre en compte les remarques de nos services concernant les réajustements, de la carte des enjeux pour le PPRI de l'orge.

Pour ce qui concerne la présence des établissements sensibles tel que les écoles et gymnase, je vous informe que des réunions en amont avec le syndicat de l'orge et vos services de l'environnement, nous ont permis d'envisager la reconstruction de cet équipement en améliorant sa situation par rapport au risque. Ceci se traduirait par un déplacement éloignant légèrement les installations, des berges sur un espace libre attenant.

Nous prévoyons également les mesures compensatoires qui s'imposeraient et des niveaux de plancher en conséquence.

C'est pourquoi nous insistons sur le fait que ce projet doit rester possible car il apporterait une réduction du risque.

Par ailleurs, concernant la « bande inconstructible » servant de zone d'expansion nous remarquons qu'elle correspond au parking de la Résidence des Rossays et une partie de l'espace autour des logements de fonction de l'école, ce qui ne peut se comprendre.

Je pense qu'il serait nécessaire que nos services se rencontrent à ce sujet.

Dans l'attente, je vous prie d'agréer, Madame la Directrice, l'expression de mes sentiments distingués.

Le Maire  
Laurence SPICHER-BERNIER





Liberté • Égalité • Fraternité  
RÉPUBLIQUE FRANÇAISE

PRÉFET DE L'ESSONNE

DIRECTION DÉPARTEMENTALE DES TERRITOIRES

Évry, le 28/06/2013

La Directrice Départementale

BUREAU DES RISQUES ET DES NUISANCES/ Service environnement

à

Affaire suivie par : Richard Garcia  
tél. 01 60 76 33 51 - fax : 01 60 76 33 06  
Mél.: ddt-se-brn@essonne.gouv.fr

Monsieur le Maire de Roinville

**Objet :** demande de modification du zonage d'enjeux

**Réf. :** DDT91/SE/BRN n° 2013- 80

**PJ :** schéma équilibre déblais/remblais, carte des enjeux modifiée

**Le présent courrier a pour objet de vous transmettre le relevé de décision de la réunion du 28 mai 2013 en mairie de Roinville tenue en présence de la DDT et relative au PPRi de l'Orge**

**Contexte :**

Suite à la diffusion des cartes provisoires des enjeux et des aléas dans le cadre du PPRi des vallées de l'Orge et de la Sallemouille prescrit le 21/12/2012 (1ère réunion d'association du 23 avril 2013), la mairie de Roinville a souhaité organiser cette réunion avec la DDT.

**Question :**

L'enveloppe de la zone inondable issue de l'étude technique du PPRi ne prend pas en compte l'existence d'un point bas en centre-ville. Est-ce normal ?

**Réponse :**

L'élaboration du PPRi est basée sur des données topographiques fines (4 points au m<sup>2</sup>) issues de mesures aériennes réalisées au laser (LIDAR). Il est possible que le point bas en question soit situé en dehors de la zone d'études. Le centre de Roinville n'est pas dans l'enveloppe de la zone inondable.

**Question :**

La mairie de Roinville a un projet de création d'une école maternelle d'ici la prochaine rentrée scolaire, projet assez avancé. Ce nouveau bâtiment est prévu dans le secteur où se situe un ensemble d'équipements publics (écoles élémentaires, bibliothèque, cantine scolaire, centre de loisirs).

M.le Maire fait valoir qu'il n'y a pas d'autre endroit possible pour ce projet. Ainsi, il est demandé à la DDT d'inclure le périmètre de la future école dans la zone urbanisée de la carte d'enjeux du PPRi.

**Réponse :** Les équipements scolaires existants sont classés en zone urbanisée. Le reste du secteur est classé en zone non urbanisée. La modélisation hydraulique classe ce secteur en aléa moyen (hauteur d'eau entre 0 et 1 m).



Après une visite de terrain en présence du Maire, la DDT se propose de modifier la carte des enjeux afin d'intégrer ce projet. Celui-ci s'inscrit dans une extension des équipements scolaires déjà existants.

Toutefois, s'agissant d'un établissement sensible, il sera nécessaire de tenir compte de la cote de référence de la crue centennale pour positionner le premier plancher au-dessus de la cote de référence et d'appliquer des mesures compensatoires (équilibre déblais/remblais).

Après renseignement auprès du bureau d'études SAFEGE, la cote de référence à prendre en compte est de **87,90 m NGF**.

Par ailleurs, la zone urbanisée sur la carte des enjeux sera étendue au périmètre de l'école.

Mes services se tiennent à la disposition de l'architecte du projet afin de prendre en compte le risque inondation dans ce projet d'école :

- premier plancher à 87,9 m NGF
- application des mesures compensatoires (équilibre déblais/remblais)
- utilisation de matériaux de constructions hydrophobes et hydrofuges
- mises hors eau des équipements électriques vulnérables (réseau électrique, compteur électrique, appareils de chauffage).

Le chef du Service environnement

  
Baptiste Blanchard



Liberté • Égalité • Fraternité  
RÉPUBLIQUE FRANÇAISE

PRÉFET DE L'ESSONNE

DIRECTION DÉPARTEMENTALE DES TERRITOIRES

Évry, le 08/10/2013

La Directrice Départementale

BUREAU DES RISQUES ET DES NUISANCES/ Service environnement

à

Affaire suivie par : Richard Garcia  
tél. 01 60 76 33 51 - fax : 01 60 76 33 06  
Mél.: ddt-se-brn@essonne.gouv.fr

Monsieur le Maire de Breuillet

**Objet :** Relevé de décision suite à une réunion.

**Réf. :** DDT91/SE/BRN n° 2013- 115

**PJ :** carte d'enjeux modifiée (à joindre au dossier de consultation)  
Suivi dossier incertitude (à glisser dans le transparent)

Le présent courrier a pour objet de vous faire part du relevé de décisions suite à la réunion du 25 septembre 2013, en mairie de Breuillet, relative au PPRi des vallées de l'Orge et de la Sallemouille. Il est présenté sous forme de questions/réponses.

**Question:** Quels sont les incidences du PPRi des vallées de l'Orge et de la Sallemouille dans le secteur de Port Sud. Pourquoi y a-t-il des zones blanches dans les zones d'aléa ?

**Réponse de la DDT:**

Trois classes d'aléa affectent cette zone. Au nord-ouest, la hauteur d'eau du périmètre inondable modélisé peut localement dépasser les deux mètres et présente une cuvette non urbanisée ce qui justifie la qualification de ce secteur en zone d'expansion de crue. Le principe en est l'interdiction de bâtir afin d'y permettre le stockage de l'eau. La DDT ne modifiera pas les limites de ce zonage.

Les taches blanches sont le résultat de la modélisation numérique du terrain. Cette dernière est réalisée à l'aide de levés topographiques aériens (4 point au m<sup>2</sup>, précision altimétrique de l'ordre de 10 cm). Il est donc possible qu'il y ait localement certaines singularités. Par souci d'homogénéité, ces zones seront « lissées » avec le zonage alentour et seront donc soumises aux mêmes contraintes que les autres.

Les habitations de Port Sud seront soumises à un encadrement par le PPRi de leurs éventuelles extensions et évolutions, qui, selon la commune, sont déjà très limitées par le règlement du lotissement. Il est enfin possible que ces habitations fassent l'objet de prescriptions (à débattre lors de la présentation du règlement aux communes).

**Question :** La commune de Breuillet a un projet de construction de logements dans le secteur où sont situés les services techniques. Comme la zone du projet jouxte le centre urbain figurant sur la carte des enjeux, la commune souhaite que la DDT accepte de l'y inclure afin d'en diminuer les contraintes urbanistiques.

La DDT demande à la commune que les pièces du projet lui soient préalablement communiquées avant toute modification et fournira directement une réponse sur la faisabilité totale ou partielle du projet au regard de la connaissance du risque.

La DDT intégrera les enjeux de densification du centre et de production de logements dans cette analyse.

**Question: Quels sont les incidences du PPRI des vallées de l'Orge et de la Sallemouille sur le projet de la ZAC dans le secteur du Pont du Gain. Le remblai de la voie ferrée ne fait-il pas barrage face à la crue ?**

**Réponse de la DDT:**

- la dernière carte des aléas montre qu'il n'y a pas de changement significatif dans cette zone par rapport à la carte diffusée lors de la première réunion d'association du 23 avril 2013.

En principe, le projet de ZAC ne posera pas de problème en zone d'aléa moyen puisque les PPRI actuels autorisent les opérations d'aménagement (activités et logements) en zone réglementaire dite « ciel ».

Toutefois, la construction de logements dans le secteur de la Soupane ne sera pas possible dans la partie qui n'est pas actuellement considérée comme urbanisée dans la carte des enjeux d'autant plus que des inondations dues au ruissellement y ont déjà affecté le lotissement existant en limite de Breux-Jouy.

Par ailleurs, la carte des enjeux sera légèrement retouchée pour intégrer en zone urbanisée une partie plus importante au sud de ce secteur de la Soupane. La nouvelle carte sera transmise à la commune.

- le secteur de l'autre côté de la voie ferrée peut être inondé par le biais de buses passant sous le remblai ou suite à des désordres concernant cet ouvrage qui n'est pas conçu pour résister à la crue. L'eau s'accumule ensuite dans le secteur.

**Question: Quelles seront les conséquences du PPRI sur le PLU en cours de révision ?**

Une fois approuvé, fin 2014 ou début 2015, le PPRI devra être annexé au PLU en tant que servitude d'utilité publique.

En attendant, un porté à connaissance relatif aux risques majeurs sera communiqué à la commune dès que la carte des aléas sera validée.

**Question: Quel est le calendrier du PPRI ?**

La carte d'aléa sera approuvée en fin d'année 2013, la note de présentation et le règlement provisoire (avec son zonage réglementaire) devraient être présentés aux communes en fin d'année 2013 ou plus tard après les élections municipales en 2014.

Le responsable du service environnement

Baptiste Blanchard



PRÉFET DE L'ESSONNE

DIRECTION DÉPARTEMENTALE DES TERRITOIRES

Évry, le 30/08/2013

La Directrice Départementale

BUREAU DES RISQUES ET DES NUISANCES/ Service environnement

à

Affaire suivie par : Richard Garcia  
tél. 01 60 76 33 51 - fax : 01 60 76 33 06  
Mél.: ddt-se-brn@essonne.gouv.fr

Madame le Maire de St-Chéron

**Objet :** Relevé de décision suite à réunion et visite terrain.

**Réf. :** DDT91/SE/BRN n° 2013- 109

**PJ :** copie courrier M.Renouard

**Le présent courrier a pour objet de vous faire part du relevé de décisions de la réunion du 2 juillet 2013, en mairie de St-Chéron, relative notamment au PPRi des vallées de l'Orge et de la Sallemouille, aux avis d'urbanisme en zone inondable (cas Renouard et Leroy), et aux autorisations de défrichement. Il est présenté sous forme de questions/réponses.**

**Présents : Madame le Maire, services technique et d'urbanisme de la commune, DDT (Service environnement)**

**Question:** Qu'est-ce que représente la bande comportant des zones de couleur jaune et orangée sur la carte des enjeux distribuée le 23 avril 2013 lors de la première réunion d'association du PPRi ?

En particulier, l'étendue de la zone non urbanisée en jaune sur ce plan a suscité des craintes dans la population en raison des contraintes fortes qui pèsent sur ces terrains devenus de ce fait inconstructibles.

**Réponse de la DDT:** Il s'agit du périmètre d'études qui correspond à la zone ayant fait l'objet de mesures topographiques par le procédé LIDAR (précision : 4 points au m<sup>2</sup>). Ce n'est en aucun cas la zone définitive de la carte des enjeux. En effet, sa surface sera diminuée en retranchant l'enveloppe de la zone inondable dès que celle-ci sera validée.

Certains terrains devraient néanmoins rester inconstructibles pour ce qui concerne les habitations car ils serviront de zone de stockage de l'eau en cas de crue centennale. Ce sont des zones d'expansion des crues qui servent à réduire l'ampleur d'une inondation centennale en amont de zones plus urbanisées.

**Question: Sous quelle forme faut-il répondre au tract de contestation à l'encontre du PPRi ?**

**Réponse de la DDT:** La DDT et la commune de St-Chéron doivent faire une communication commune afin de répondre aux inquiétudes de la population. La forme de cette communication doit être précisée : par exemple, une plaquette de communication pourra être diffusée ou bien une réunion publique pourra être organisée ultérieurement si la commune le souhaite.

**Question: Quand la carte des aléas sera-elle finalisée ? Y aura-t-il des modifications importantes par rapport à la carte provisoire actuelle ?**

**Réponse de la DDT:** il n'y aura plus à ce stade de l'étude que des modifications mineures et très localisées dans la cartes des aléas. Ce sera le cas du secteur de St Evroult où l'enveloppe de la zone inondable sera réexaminée.

**Question: Quelle est la portée juridique du PPRi en cours ?**

**Réponse de la DDT :** Le PPRi actuel n'étant pas approuvé, ne peut être opposable aux tiers. Le Maire est donc fondé à refuser un permis, le cas échéant, au titre de l'article R 111.2 du code de l'urbanisme relatif à la sécurité publique dès lors que celui-ci a connaissance d'un risque sur sa commune. Cette connaissance s'appuie sur les avis techniques des services de l'État.

**Question: Comment répondre à la contestation du riverain M.Renouard (PA 91 540 13 1002) portant sur l'inondabilité de sa parcelle dans l'étude d'aléas ?**

**Réponse de la DDT :** la visite sur le terrain en présence de M.Renouard nous a permis de visualiser le profil de la parcelle. La position exprimée par la DDT à l'occasion de la réunion du 19 mars 2013 en présence de M.Renouard et M.Delaunay est rappelée : en tant que zone d'expansion des crues, la partie au sud de l'Orge devra rester inconstructible. La partie nord pourra être construite au-delà d'une bande inconstructible de vingt mètres. Néanmoins, la DDT propose d'affiner localement cette étude avant de rendre ses conclusions définitives sur le projet de M.Renouard.

En aucun cas, on ne pourra réduire une zone inondable sous prétexte que celle-ci fait obstacle à l'urbanisation d'une zone.

Pour rappel, le propriétaire devra montrer à l'aide d'une étude d'incidence si son terrain se trouve en zone humide. Si c'est le cas, il sera soumis à la procédure de la loi sur l'eau.

**Question: Quelle réponse donner à Mme Leroy au sujet de la construction envisagée sur son terrain ?**

**Réponse de la DDT :** le terrain est situé entièrement en zone non urbanisée et ne pourra donc pas être constructible pour ce qui concerne les habitations.

**Question: Est-il vrai que les terrains situés en zone inondable d'un PPRi subissent une décote de leur valeur ?**

**Réponse de la DDT :** Aucune étude n'a montré jusqu'à présent que le bâti existant pouvait subir durablement une perte de sa valeur sur le marché. Par contre, les terrains non bâtis situés en zones non urbanisés voient leur valeur diminuer du fait qu'ils deviennent de ce fait inconstructibles.

**Question: Que doit faire la commune par rapport à la procédure de défrichement (cas du cimetière de 2600 m2)?**

**Réponse de la DDT :**La commune doit obtenir une autorisation préfectorale de défrichement quand la demande concerne un terrain même peu important, dès lors qu'il est relié à un massif boisé de plus de 1 hectare. En règle générale, il est demandé de compenser l'espace défriché par l'acquisition d'un autre espace boisé.

En revanche, les Espaces Boisés Classés interdisent par définition tout défrichement. Une demande de défrichement est irrecevable en EBC, ce dernier devant être levé au préalable lors d'une évolution ultérieure du document d'urbanisme.

La DDT rappelle qu'il faut lutter contre l'érosion des lisières de forêt, en particulier sur les parcelles privées attenantes à un massif boisé.

Enfin, il est convenu que la commune incitera, aux côtés de la DDT, l'acquéreur potentiel de la butte du Bois Moret à réaliser un plan simple de gestion. Les activités d'accrobranche et de moto-cross sont également à encadrer.

A handwritten signature in black ink, consisting of a large, stylized initial 'D' followed by a series of loops and a long horizontal stroke extending to the right.



PRÉFET DE L'ESSONNE

DIRECTION DÉPARTEMENTALE  
DES TERRITOIRES

BRN : SERVICE ENVIRONNEMENT

Affaire suivie par :  
Richard Garcia  
Tél. : 01 60 76 33 01  
Mél : richard.garcia@essonne.gouv.fr

Évry, le 19 DEC. 2013

La Directrice Départementale de l'Essonne

à

Monsieur le Maire

**Objet** : relevé de décisions

**Réfer** :

**P. J.** : 13 - 137

**Le présent courrier a pour objet de vous faire part du relevé de décisions suite à la réunion du 26 novembre 2013, en mairie de Linas, relative notamment au PPRi des vallées de l'Orge et de la Sallemouille. Il est présenté sous forme de questions/réponses.**

**Présents : M. Thomas Boillot , Madame Gomilla (DGS), DDT 91 (Service environnement)**

**Question: Que représente la bande comportant des zones de couleur jaune et orangée sur la carte des enjeux distribuée le 23 avril 2013 lors de la première réunion d'association du PPRi ?**

**Réponse de la DDT :**

Il s'agit du périmètre d'études qui correspond à la zone ayant fait l'objet de mesures topographiques par le procédé LIDAR (précision : 4 points au M2). Ce n'est en aucun cas la zone définitive de la carte des enjeux. En effet, sa surface sera diminuée en retranchant l'enveloppe de la zone inondable dès que celle-ci sera validée.

Les terrains non urbanisés (en jaune) qui seront effectivement dans l'enveloppe de la zone inondable resteront inconstructibles car ils serviront de zone de stockage de l'eau en cas de crue centennale. Ce sont des zones d'expansion des crues qui servent à réduire l'ampleur d'une inondation centennale en amont de zones urbanisées.

**Question : Quelles sont les modifications sur la dernière carte de l'aléa inondation par rapport à celle distribuée à la première réunion d'association du 23 avril 2013 ? Les 4 projets d'aménagement sont-ils affectés par la zone inondable ?**

### Réponse de la DDT :

La zone inondable à l'aval du bassin de Linas (ouvrage géré par le SIVOA) a légèrement régressé.

D'une part, concernant les projets d'aménagement de la commune, seule la partie sud-ouest du projet n°1 (voir plan) est affectée par la zone inondable caractérisée à cet endroit par un aléa fort (hauteur d'eau comprise entre 1 et 2 m). Il conviendrait donc d'éloigner davantage cette partie du projet de la Sallemouille.

D'autre part, même en terrain inconstructible, les PPRi actuels n'interdisent pas d'installer des parkings ou des terrains de loisir en zone inondable.

De façon générale, il est également préférable de maintenir une bande inconstructible entre cinq et dix mètres de la berge comme il est d'usage de le faire dans les plan locaux d'urbanisme.

### Question : Quelles seront les prochaines échéances du PPRi ? Quelles sont les conséquences en terme d'urbanisme ?

### Réponse de la DDT :

La date de la deuxième réunion d'association n'est pas fixée : elle aura lieu probablement après les élections municipales courant 2014. A l'occasion de cette réunion seront présentés le projet de carte règlementaire et son règlement qui déterminent les zones inconstructibles ou constructibles avec des prescriptions (hauteur de plancher au-dessus de la cote de référence, compensation déblai-remblai, limitation de l'emprise des extensions...). En règle générale, ce dernier est moins contraignant dans les zones fortement urbanisées.

Il s'ensuivra une période de consultation au terme de laquelle sera dressé un bilan de consultation. Après cela, une enquête publique sera mise en place en vue de l'approbation du PPRi qui devrait avoir lieu en 2015.

Dans l'immédiat, la carte de l'aléa inondation est en cours de validation. Un porter-à-connaissance sera ensuite envoyé à la commune ainsi que la nouvelle carte d'aléa qui doit être jointe au dossier de concertation et une plaquette d'information à l'intention de la population.

Dans l'attente de l'approbation du PPRi, il appartient à la commune de statuer sur les documents d'urbanisme (permis ou déclaration préalable) en se fondant, après avis de la DDT, sur l'article R.111.2 du code de l'urbanisme relatif à la salubrité et à la sécurité civile.

Par ailleurs, le plan communal de sauvegarde doit également prendre en compte ce risque majeur.

Le Responsable  
du Service Environnement  
B. BLANCHARD





Liberté • Égalité • Fraternité  
RÉPUBLIQUE FRANÇAISE

PRÉFET DE L'ESSONNE

DIRECTION DÉPARTEMENTALE DES TERRITOIRES

Évry, le 04-09-2013

La Directrice Départementale

BUREAU DES RISQUES ET DES NUISANCES/ Service environnement

à

Affaire suivie par : Richard Garcia  
tél. 01 60 76 33 51 - fax : 01 60 76 33 06  
Mél.: ddt-se-brn@essonne.gouv.fr

Madame le Maire de Breux-jouy

**Objet :** Relevé de décision suite à la réunion.

**Réf. :** DDT91/SE/BRN n° 2013- 104

**PJ :**

**Le présent courrier a pour objet de vous faire part du relevé de décisions suite à la réunion du 12 juillet 2013, en mairie de Breux-Jouy, relative notamment au PPRi des vallées de l'Orge et de la Sallemouille. Il est présenté sous forme de questions/réponses.**

**Présents : Madame le Maire, DDT 91 (Service environnement)**

**Question: Que représente la bande comportant des zones de couleur jaune et orangée sur la carte des enjeux distribuée le 23 avril 2013 lors de la première réunion d'association du PPRi ?**

**En particulier, l'étendue de la zone non urbanisée en jaune sur ce plan a suscité des craintes dans la population en raison des contraintes fortes qui pèsent sur ces terrains devenus de ce fait inconstructibles.**

**Réponse de la DDT:** Il s'agit du périmètre d'études qui correspond à la zone ayant fait l'objet de mesures topographiques par le procédé LIDAR (précision : 4 points au M2). Ce n'est en aucun cas la zone définitive de la carte des enjeux. En effet, sa surface sera diminuée en retranchant l'enveloppe de la zone inondable dès que celle-ci sera validée. En attendant, on doit se contenter d'une connaissance partielle de la zone inondable, laquelle sera validée courant septembre.

Certains terrains devraient néanmoins rester inconstructibles pour ce qui concerne les habitations car ils serviront de zone de stockage de l'eau en cas de crue centennale. Ce sont des zones d'expansion des crues qui servent à réduire l'ampleur d'une inondation centennale en amont de zones plus urbanisées.

Toutefois, la plupart des riverains concernés devaient pouvoir construire en tenant compte de prescriptions inspirées des règlements de PPRi actuels : extensions limitées en surface, interdiction des clôtures pleines, équilibre déblais-remblais, hauteur de plancher à respecter, mises hors d'eau des équipements électriques et des substances polluantes et toxiques...

**Pour rappel, le PPRi vise deux buts essentiels :**

- ne pas aggraver le risque en aval.
- ne pas urbaniser en zone inondable pour éviter d'exposer au risque de nouvelles populations.

Par ailleurs, d'abord prescrit en 2000, le PPRi de l'Orge a accusé un retard du fait de la priorité conjoncturelle accordée aux PPRi de l'Yerres et de l'Essonne.

**Le maire informe la DDT que le secteur de la rue des Douves a déjà été inondé et constate également que l'orage survenu quinze jours auparavant avait contribué à élever notablement le niveau d'eau dans la rivière. Aussi, le Maire s'interroge sur la possibilité de mettre en place des bassins de rétention de manière à diminuer l'intensité de l'aléa et sur les effets d'un meilleur entretien de la rivière.**

- les curages de rivière ne permettent pas, en augmentant la capacité de rétention du lit mineur de la rivière, de réduire significativement l'intensité de l'aléa en cas de crue centennale. De plus, ils ont l'inconvénient de perturber la sédimentation dans ce lit ce qui entraîne des conséquences négatives sur la biodiversité et le fonctionnement physique de la rivière.  
Il est vrai que la présence d'arbres en zone inondable favorise l'écrêtement de l'onde de crue. En revanche, dans le lit mineur et à ses abords, il est préférable de les enlever afin d'éviter qu'ils ne deviennent des embâcles en cas de crue.
- Les ouvrages d'art, type « bassin de rétention » ne sont en fait qu'une fausse sécurité car ils ne sont pas en général dimensionnés pour absorber une crue d'occurrence centennale du fait du coût que cela engendrerait.

**Question: Comment répondre au tract de contestation à l'encontre du PPRi ?** Suite à la pétition à l'encontre du PPRi, la commune de Breux-Jouy a diffusé une lettre afin de répondre aux inquiétudes de la population et aux arguments mettant notamment en cause la pertinence du PPRi en cours d'élaboration.

**Réponse de la DDT:**

Une réunion publique avec la mairie pourrait avoir lieu si besoin pour expliquer les principes du PPRi et ses conséquences (excepté pendant la réserve préélectorale de janvier-février 2014, voire quelques mois avant).

**Concernant le contenu de la pétition, la DDT contredit certains arguments qui y sont exposés :**

- le SAGE Orge -Yvette est indépendant du PPRi de l'Orge. Il s'agit d'un plan d'actions visant à l'amélioration de la gestion et de la qualité des eaux.
- la progression de l'imperméabilisation du sol et de l'urbanisation autour des cours d'eau rend aléatoire toute comparaison avec une époque éloignée.
- par contre, il est vrai que certains remembrements ont eu des effets néfastes sur la gestion de l'espace autour des cours d'eau.

**Question: Quelle est la portée juridique du PPRi en cours ?**

**Réponse de la DDT :** Le PPRi actuel n'étant pas approuvé, ne peut être opposable aux tiers. Le Maire est donc fondé à refuser un permis, le cas échéant, au titre de l'article R 111.2 du code de l'urbanisme relatif à la sécurité publique dès lors que celui-ci a connaissance d'un risque sur sa commune. Cette connaissance s'appuie sur les avis techniques des services de l'État.

**Question: Quelles sont les conséquences d'un PPRi en matière d'assurance ?**

S'agissant des assurances suite à des sinistres liés à une inondation et ayant fait l'objet d'une déclaration CATNAT, il faut savoir qu'un PPRi en cours d'élaboration bloque l'augmentation de franchise pendant toute la procédure.

Pour ce qui concerne les prescriptions de travaux, les riverains ont cinq ans pour obtenir 50 % de leur montant après approbation du PPRi. A noter également que les PPRi n'entraînent ni de droit de préemption, ni d'expropriation.

**Question: Est-il vrai que les terrains situés en zone inondable d'un PPRi subissent une décote de leur valeur ?**

**Réponse de la DDT :** Aucune étude n'a montré jusqu'à présent que le bâti existant pouvait subir durablement une perte de sa valeur sur le marché. Par contre, les terrains non bâtis situés en zones non urbanisées voient leur valeur diminuer du fait qu'ils deviennent de ce fait inconstructibles.

**Quel est le calendrier du PPRi ?**

La carte d'aléa sera approuvée en septembre 2014, la note de présentation et le règlement (avec son zonage réglementaire) devraient être disponibles en fin d'année 2013.

Le responsable du Service Environnement  
  
Baptiste Blanchard

Pôle Développement et Patrimoine

**Direction Départementale de l'Essonne**

Service Environnement

Bureau des risques et des nuisances

Boulevard de France

91012 Evry Cedex

Dourdan, le 11 juin 2013

**Nos Réf.** SU/AG/2013-

**Objet :** Observation de la commune de Dourdan sur les risques d'inondation de l'Orge.

Madame, Monsieur,

Je vous contacte au sujet de la révision du PPRN et plus particulièrement des risques d'inondation de l'Orge sur la commune de Dourdan.

Suite à votre présentation du 23 avril 2013 à Egly et à la transmission de document d'information, je suis en mesure de vous préciser que certaines parcelles récemment urbanisées sont désormais soumises aux risques d'inondation centennale.

En effet, plusieurs permis de construire ont été accordés entre 2005 et 2009 sur le lieu-dit du « Moulin Choiselier » dont l'objet était de construire 72 logements individuels.

Par conséquent, 72 logements individuels sont situés sur une zone potentiellement à risque dans la mesure où ils se trouvent entre 2 bras de l'Orge.

Afin d'illustrer mes propos, je vous transmets en pièce-jointe les arrêtés ainsi que les plans masse et de situation des différents permis de construire.

Le service de l'urbanisme de la commune reste à votre disposition pour tout complément d'information.

Je vous prie de croire Madame, Monsieur, l'expression de mes salutations distinguées.

**Le Maire-Adjoint en charge de l'Urbanisme  
Du Développement Durable  
et des Affaires Juridiques**

**Eric CHARRON**





# Mairie de DOURDAN, Service URBANISME

Esplanade Jean Moulin 91412 DOURDAN Cédex - Tél 01 60 81 14 20

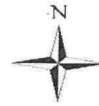

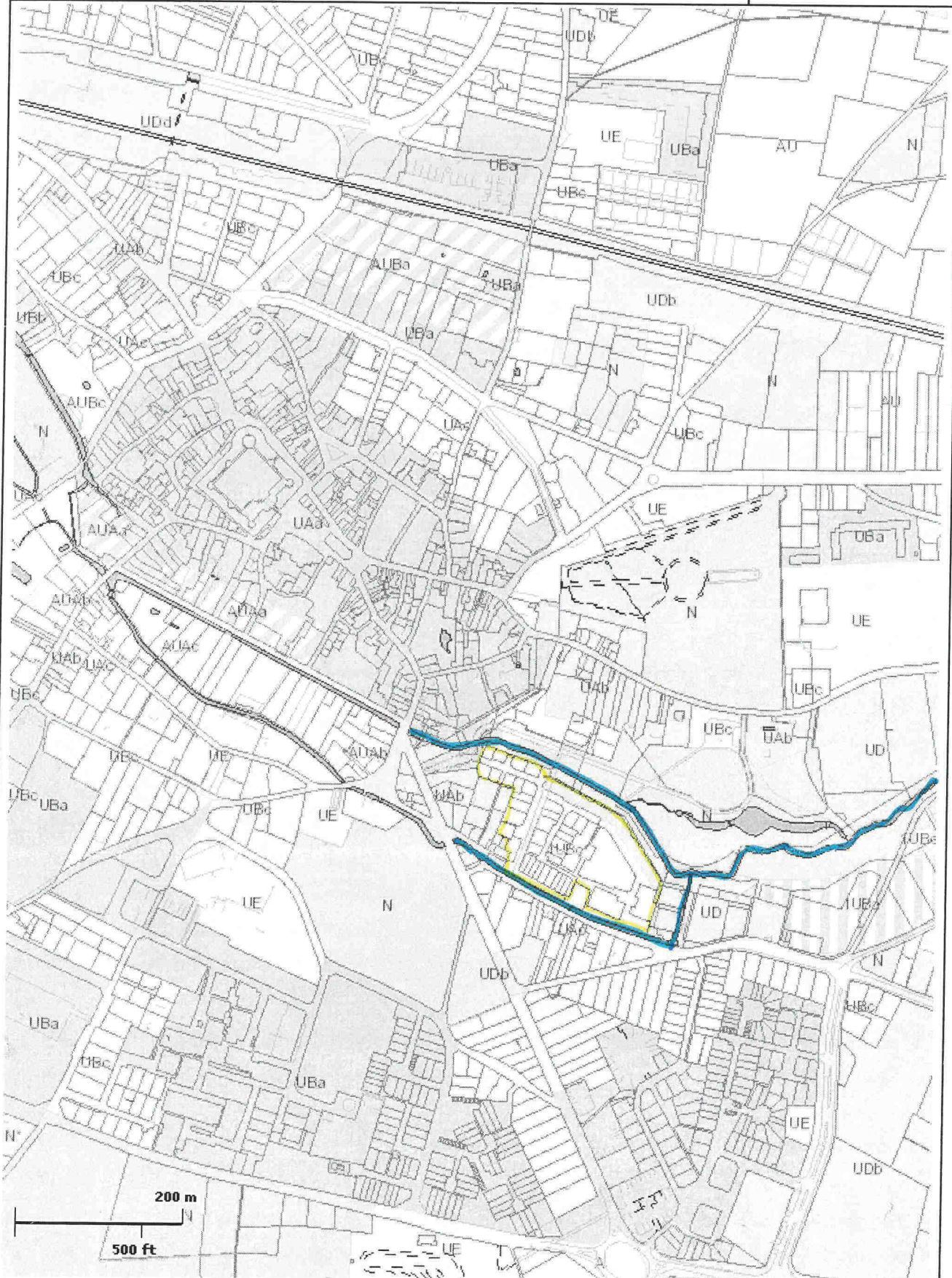

14/06/2013

Echelle  
1:6376



Conception : ESRI FRANCE 2009 (c)

 Opération Dourdan Deniau  
 bras de l'Orge



# plan de situation

## Mairie de DOURDAN, Service URBANISME

Esplanade Jean Moulin 91412 DOURDAN Cédex - Tél 01 60 81 14 20



Echelle 1:2500

11 Janvier  
2010

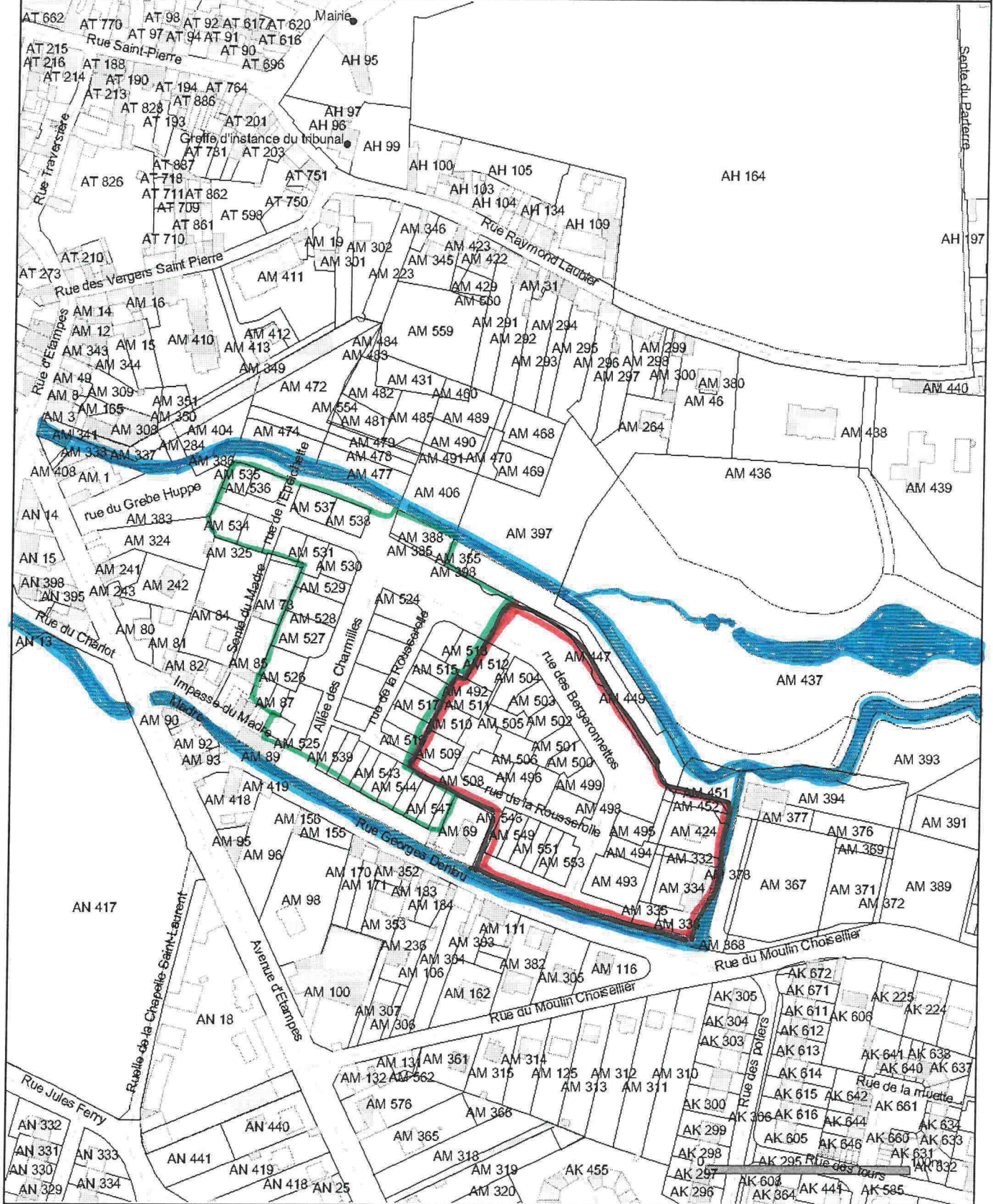

- bras de l'ogé
- opération Dourdan Deniau 1
- opération Dourdan Deniau 2



Bruyères-le-Châtel, le 14 mai 2013

Nos réf.: TR/PO n°2013/179

Objet : Plan de prévention des risques inondations  
Avis commune

Affaire suivie par : Paula OLIVEIRA



Monsieur le Maire de Bruyères-le-Châtel  
A  
Monsieur le Directeur  
Direction Départementale des Territoires  
Service Environnement  
Boulevard de France  
91012 EVRY Cedex

Monsieur le Directeur,

Je reviens vers vous pour faire suite à la réunion d'information du 23 avril 2013 à Egly concernant le plan de prévention des risques inondations des vallées de l'orge et de la sallemouille.

En ce qui concerne la carte d'aléas de la commune de Bruyères-le-Châtel, je tiens à attirer votre attention sur le secteur indiqué par une croix (X). Ce secteur n'est pas actuellement urbanisé mais est indiqué comme emplacement réservé pour un lycée au Plan Local d'Urbanisme.

L'urbanisation future de ce secteur doit être prise en compte dans la rédaction du PPRI. Je vous adresse donc à cette occasion une copie du plan de zonage de notre PLU.

Madame Paula Oliveira, Responsable du service urbanisme, se tient à votre disposition pour tout complément d'information.

Je vous prie de croire, Monsieur le Directeur, en l'expression de mes sentiments distingués.

**Bruyères**  
LE CHÂTEL

Hôtel de ville

2, rue des vignes

11 680 Bruyères-le-Châtel

él. : 01 64 90 07 18

fax : 01 60 83 19 39

www.ville-bruyereslechatel.fr

Mairie @ bruyereslechatel.fr



Le Maire,

Thierry ROUYER



PLAN DE PRÉVENTION DES RISQUES INONDATION DES VALLÉES DE L'ORGE ET DE LA SALLEMUILLE

Communes: Arpajon, Egly  
St-Germain-Lès-Arpajon  
Ollainville, Breuillet

Cartographie des enjeux

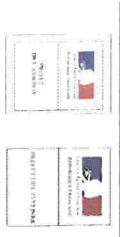

Date d'élaboration :  
février 2013

Sources : BDTopo (c) IGN

DDT 91  
DDT 78

LEGENDE

- Centres urbains
- Zones urbanisées denses
- Zones urbanisées
- Zones non urbanisées

- Périmètre étudié
- Projet
- Limites communales
- ICPE
- Patrimoine
- Etablissement sensible ou équipement
- Camping
- STEP

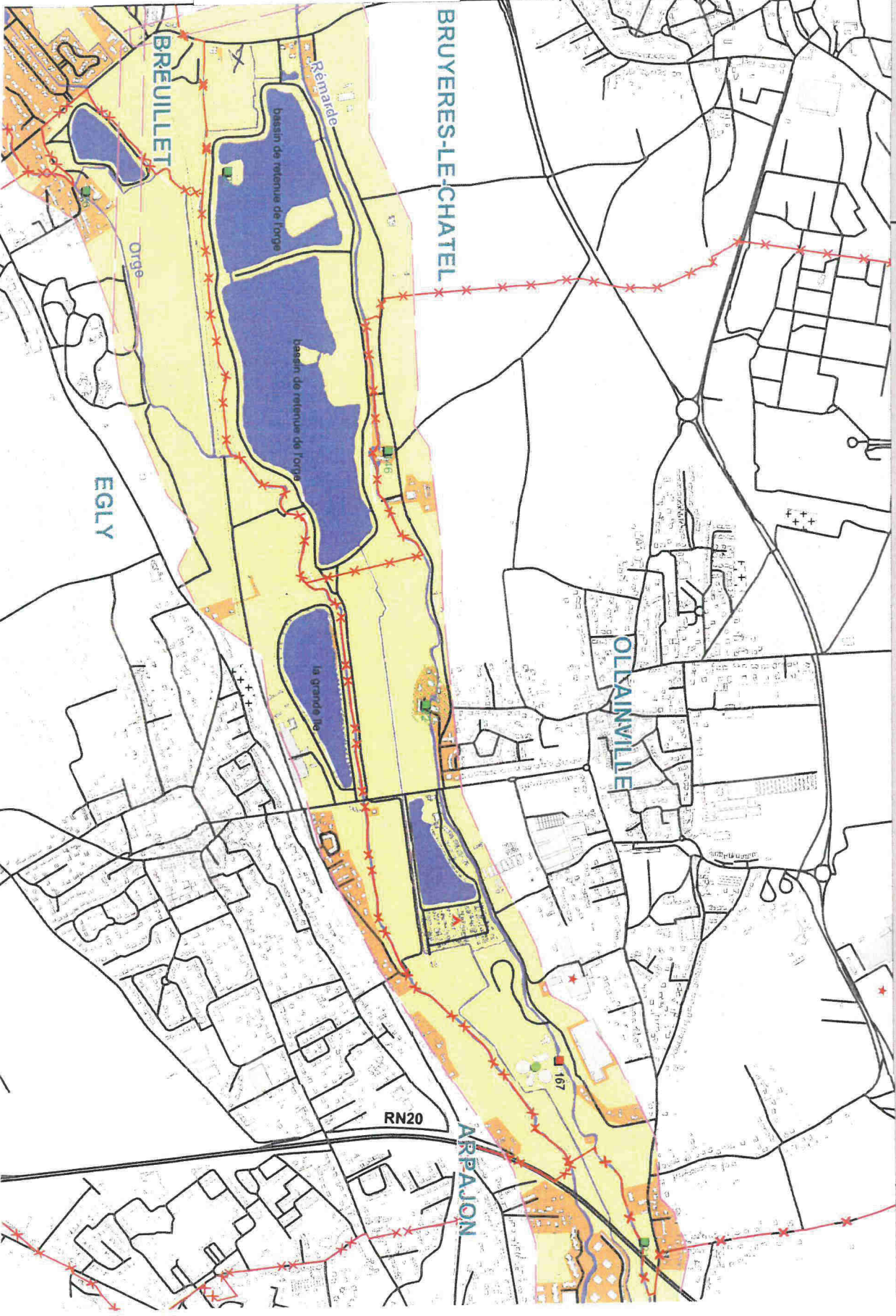

Echelle: 1/100000

D.D.T. 91  
COURRIER ARRIVÉ  
19 JUIN 2013  
Service Environnement

ville de  
**Juvisy**  
RÉPUBLIQUE FRANÇAISE  
DÉPARTEMENT DE L'ESSONNE

CONSEIL GÉNÉRAL DE L'ESSONNE SERVICE DU COURRIER	
ARRIVÉE N° .....	
10 JUIN 2013	
ATTRIBUTAIRE	DENV
COPIES	

Direction Solidarités et Population  
Service Aménagement Urbain  
ref. EC/JL/ 2013-63

Affaire suivie par :  
Jacques Legendre  
Tél. : 01.69.12.50.04  
Courriel : j.legendre@mairie-juvisy.fr

ARRIVÉE  
14 JUIN 2013  
DENV/EA

Direction Départementale de  
l'Essonne  
Service Environnement  
Bureau des Risques et des Nuisances  
Boulevard de France  
91 012 EVRY cedex

COURRIER ARRIVÉ  
10 JUIN 2013  
DENV

Le 29 mai 2013

**Objet : PPRi des vallées de l'Orge et de la Sallemouille**

Pour donner suite à la première réunion des personnes associées à l'élaboration d'un Plan de Prévention des Risques d'Inondation des vallées de l'Orge et de la Sallemouille qui s'est tenue le 23 avril 2013, nous n'avons pas d'observations particulières à formuler sur le périmètre de la zone inondable. Nous nous étonnons toutefois qu'en cas de forte crue, les abords de l'Orge ne soient pas inondés sur l'ensemble de son parcours.

Comme vous le savez le territoire de la Ville de Juvisy est concerné pour partie par le Plan de Prévention des Risques d'Inondation de la vallée de la Seine. Le périmètre prévisionnel de la zone inondable de l'Orge s'inscrit dans celui de la Seine, aussi nous souhaitons davantage attirer votre attention sur la recherche d'une cohérence de la traduction réglementaire du PPRi.

Je vous prie d'agréer, Madame, Monsieur l'expression de mes salutations distinguées.

Le Maire,  
Conseiller Général de l'Essonne,

  
Etienne CHAUFOR  

1911  
1912  
1913  
1914  
1915  
1916  
1917  
1918  
1919  
1920  
1921  
1922  
1923  
1924  
1925  
1926  
1927  
1928  
1929  
1930  
1931  
1932  
1933  
1934  
1935  
1936  
1937  
1938  
1939  
1940  
1941  
1942  
1943  
1944  
1945  
1946  
1947  
1948  
1949  
1950  
1951  
1952  
1953  
1954  
1955  
1956  
1957  
1958  
1959  
1960  
1961  
1962  
1963  
1964  
1965  
1966  
1967  
1968  
1969  
1970  
1971  
1972  
1973  
1974  
1975  
1976  
1977  
1978  
1979  
1980  
1981  
1982  
1983  
1984  
1985  
1986  
1987  
1988  
1989  
1990  
1991  
1992  
1993  
1994  
1995  
1996  
1997  
1998  
1999  
2000  
2001  
2002  
2003  
2004  
2005  
2006  
2007  
2008  
2009  
2010  
2011  
2012  
2013  
2014  
2015  
2016  
2017  
2018  
2019  
2020  
2021  
2022  
2023  
2024  
2025



Liberté • Égalité • Fraternité

RÉPUBLIQUE FRANÇAISE

PRÉFET DE L'ESSONNE

**Direction  
Départementale  
des Territoires**

Évry, le

04/09/2013

La directrice départementale

**Service Environnement**  
Bureau des Risques et des Nuisances

à

Mairie de Juvisy sur Orge  
Service urbanisme

**Affaire suivie par :** Richard Garcia / Cathy Sagnier  
tél. : 01.60.76.33.51 - fax : 01.60.76.33.06  
courriel : [ddt-se-brn@essonne.gouv.fr](mailto:ddt-se-brn@essonne.gouv.fr)

V/réf :

N/réf : SE / BRN / 2013 n° 103

**Objet :** demande de renseignement

PJ :

Par correspondance en date du 19 juin 2013, vous me faite part de vos interrogations en rapport avec les deux cartes d'aléa provisoires diffusées lors de la première réunion d'association dans le cadre du PPRi des vallées de l'Orge et de la Sallemouille. De plus, vous attirez mon attention sur la nécessaire cohérence de ce PPRi avec le PPRi de la vallée de la Seine approuvé en octobre 2003.

La zone potentiellement inondable de l'Orge en cas de crue centennale est issue d'une modélisation hydraulique pour ce qui concerne le tronçon qui traverse votre commune. Celle-ci est basée sur une modélisation numérique du terrain le long de l'Orge réalisée à l'aide de levés topographiques aériens effectués au laser et dont la précision est de l'ordre de 4 points au m<sup>2</sup>. Il est possible que l'Orge ne déborde pas dans certains secteurs où son lit a été fortement aménagé et canalisé. Sur votre secteur, la zone inondable coïncide d'ailleurs assez nettement avec l'enveloppe de la zone inondable du PPRi de la Seine (zone de confluence) qui est notamment fondée sur les Plus Hautes Eaux Connues (crue 1910).

S'agissant de l'articulation entre les deux PPRi sur votre commune :

- étant donné que les aléas en cas de crue centennale sont plus importants dans celui de la Seine à cause notamment de la prise en compte des vitesses d'écoulement, c'est le règlement PPRi de la Seine qui continuera à s'appliquer dans la zone de superposition des deux enveloppes inondables.
- pour chaque parcelle, un seul PPRi s'appliquera ; en effet, le PPRi exclura de la carte de son zonage réglementaire les secteurs où le PPRi de la Seine prévaut.

Par ailleurs, je vous informe de la diffusion prochaine, courant septembre, de la carte validée des aléas du PPRi des vallées de l'Orge et de la Sallemouille.

Le responsable du service environnement

Baptiste Blanchard

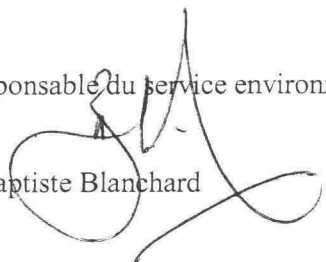
A handwritten signature in black ink, appearing to be 'Baptiste Blanchard', written over the printed name.

Madame le Maire  
Service urbanisme  
6, rue Piver  
91265 Juvisy sur Orge cédex

Adresse postale : Boulevard de France - 91012 EVRY CEDEX - Standard : 01.60.76.32.00 - Télécopie : 01.69.91.13.99  
Horaires d'ouverture de la Direction départementale des territoires : 9h/12h-14h/16h - [www.essonne.gouv.fr](http://www.essonne.gouv.fr)

## Annexe 2 : Plaquette d'information sur le PPRi

# Plan de Prévention des Risques d'Inondation

## Vallée de l'Orge et de la Sallemouille

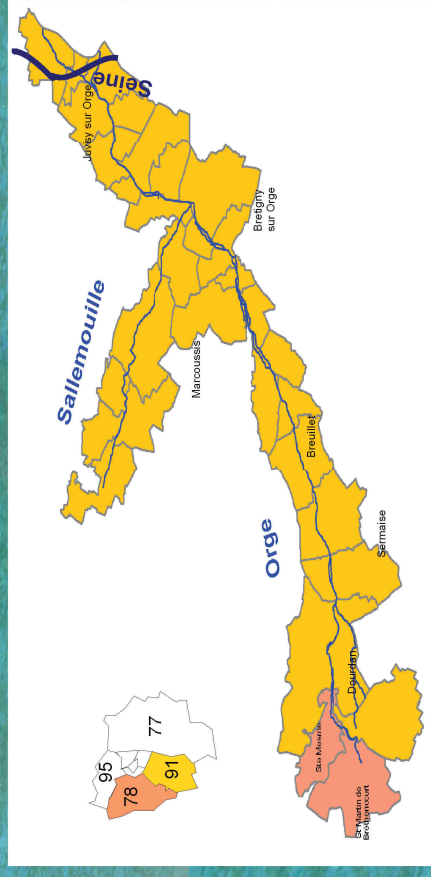

Pendant tout le temps de l'élaboration du PPRi, vous trouverez un dossier consultable en mairie:

- Cartographie des zones inondables, cartographie des enjeux.
- Comptes-rendus de réunions, présentations, rapports d'étude...
- Projet de PPRi (règlement, cartographie du zonage réglementaire) ...

Ce dossier est complété au fur et à mesure de l'élaboration des documents.

Les habitants peuvent faire part de leurs observations par courrier ou messagerie électronique.

## Donner votre avis tout au long de l'élaboration du projet en adressant vos remarques

### DDI 91

Direction Départementale des Territoires de l'Essonne  
Service Environnement  
Boulevard de France  
91012 Evry cedex  
ddt-se-bm@essonne.gouv.fr

### DDT 78

Direction Départementale des Territoires des Yvelines  
Service Environnement  
35 rue de Noailles BP1115  
78011 VERSAILLES CEDEX  
ddt-se-loy@yvelines.gouv.fr

Le dossier du PPRi est soumis à enquête publique avant l'approbation par les préfets. Le commissaire enquêteur pourra ainsi recueillir les observations du public sur le projet PPRi.

## Adresses Web Informatives

[www.essonne.gouv.fr/Actions-de-l'Etat/Prevention-des-risques-Securite-civile/](http://www.essonne.gouv.fr/Actions-de-l'Etat/Prevention-des-risques-Securite-civile/)

[www.risques.gouv.fr](http://www.risques.gouv.fr)

[www.prim.net](http://www.prim.net)

[www.drifee.ile-de-france.developpement-durable.gouv.fr/](http://www.drifee.ile-de-france.developpement-durable.gouv.fr/)

**Le PPRi est un document élaboré par l'État en association avec les communes, les syndicats de rivières, les associations et les citoyens**

**1. -Il informe sur le risque inondation.**

- Il vise à limiter la constructibilité en zone inondable et à préserver le champ d'expansion des crues.
- Il réglemente le droit du sol pour prendre en compte les risques naturels dans l'aménagement.
- Il s'impose en tant que servitude d'utilité publique et est annexé aux documents d'urbanisme.

**2. -Il améliore la sécurité des personnes et des biens, des habitations existantes ou futures exposées au risque inondation.**

### Un contenu simple

Un PPRi comprend:

**1. Un rapport de présentation**

- pour expliquer et justifier l'étude.

**2. Des documents graphiques**

- pour délimiter et localiser les zones submergées par une crue centennale.
- une carte réglementaire pour connaître les règles de construction dans la zone.

**3. Un règlement**

- pour interdire les constructions ou les aménagements, ou bien les autoriser sous réserve de prescriptions.
- pour mettre en œuvre des mesures de prévention et de protection, et des mesures de réduction de la vulnérabilité pour l'existant.

## Les trois principes d'un PPRi

1. Interdire toute construction dans les zones les plus dangereuses.
2. Contrôler strictement l'extension de l'urbanisation dans les zones d'expansions de crues.
3. Éviter tout endiguement ou remblaiement nouveau qui ne serait pas justifié par la protection de lieux fortement urbanisés.

## UNE RESPONSABILITE PARTAGEE ENTRE 3 FAMILLES D'ACTEURS

### L'ETAT

- Affiche le risque.
- Développe la connaissance des phénomènes.
- Règle en élaborant les PPRi.
- Assure la surveillance sur les grands cours d'eau.
- Coordonne l'organisation des secours.
- Incite financièrement certains travaux visant à réduire la vulnérabilité aux crues de tous types de bâtiments.

### LA COMMUNE

- Informe la population.
- Assure la sécurité en contribuant à l'organisation des secours.
- Assure l'entretien et la surveillance des cours d'eau ou les délègue à un syndicat de rivière.
- Prend en compte les risques dans les documents d'urbanisme.

### LE CITOYEN

- S'informe.
- Se conforme à la réglementation nationale et aux règles du PPRi.
- Construit sous sa propre responsabilité (art. 1792 du code civil).

## Définition du risque inondation

Une inondation est le débordement d'un cours d'eau consécutif à une augmentation du débit. Des pluies intenses, des sols saturés en eau, l'imperméabilisation des sols... sont des causes d'inondation.

**Qu'est ce qu'un risque naturel ?  
C'est la confrontation d'un Aléa avec des Enjeux**

### Enjeux

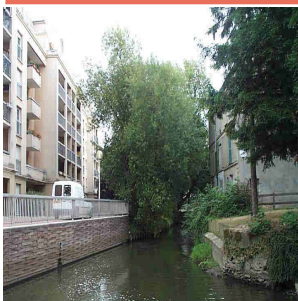

Personnes, biens ou patrimoine, activités, susceptible d'être affectés par un phénomène naturel.

### Aléa



Phénomène naturel pouvant survenir avec une intensité variable (crue, affaissement de terrain, etc...).

**RISQUE**

## Comment évaluer le risque inondation

### •Par une analyse historique

En recherchant des traces des crues anciennes dans les archives, de photographies.

### •Par une analyse de la topographie de la vallée façonnée par les cours d'eau

lit mineur du cours d'eau



lit moyen du cours d'eau

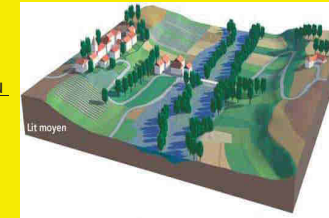

lit majeur du cours d'eau



### •Par une modélisation hydraulique

Quantification d'une crue pour déterminer une hauteur de submersion en mètre et une vitesse de courant.

## Procédure d'élaboration du PPRi

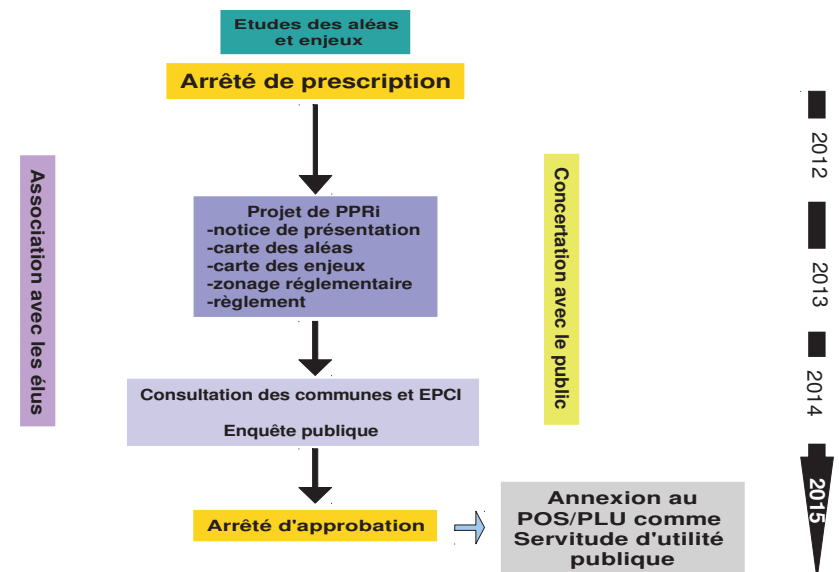



## **Annexe 3 : Avis et courriers des Consultations Officielles**

*Plan de Prévention des Risques d'inondation des vallées de l'Orge et la Sallemouille dans les départements de l'Essonne et des Yvelines*

## Consultation officielle de mars 2015

DEPARTEMENT de l'ESSONNE

ARRONDISSEMENT de PALAISEAU



VILLE

**D'ARPAJON**

D.D.T. 91  
COURRIER ARRIVE  
- 5 JUIN 2015  
Service Environnement

REPUBLIQUE FRANCAISE

**DÉLIBÉRATION DU CONSEIL MUNICIPAL**

SÉANCE DU 27 MAI 2015

DÉLIBÉRATION n°50/2015 du 27 mai 2015

**OBJET** : Approbation du plan prévention des inondations des cours d'eau de l'Orge et de la Sallemouille

L'An Deux Mille Quinze le vingt-sept mai, le Conseil Municipal de la Ville d'Arpajon dûment convoqué, s'est réuni à la Mairie d'Arpajon, Salle des Mariages, sous la Présidence de Monsieur Christian BÉRAUD, Maire.

**ÉTAIENT PRÉSENTS :**

M. BÉRAUD, Maire, Mme LUFT, Mme TAUNAY, Mme BRAQUET, M. BOUCHAMA, M. DE ALMEIDA, M. DARRAS, Mme BLONDIAUX, Mme ENIZAN, M. COUVRAT Maires-adjoints

M. MEZGHRANI, Mme KENDIRGI, Mme BEAUDEQUIN, M. BAC, M. VU TRAN, M. FOURNIER, Mme ALMEIDA, Mme LEBEAULT, M. DUBOIS, M. TWISHIME, M. FICHEUX, Mme EDOUARD, Mme KRIMI-HENRY, M. LAPIERRE, Mme BUDET, Mme GUEDON, M. MATHIEU, M. CRUZILLAC, M. SEVESTRE, M. BUFFLE, Conseillers Municipaux

**ÉTAIENT REPRÉSENTÉS :**

Mme PREVIDI-PRIOUL par Mme LUFT  
M. CORNET par M. MATHIEU  
Mme JUILLE par M. BUFFLE

Nombre de conseillers  
en exercice : 33

Présents et représentés : 33

Absent excusé : 0

Date de la convocation  
21 mai 2015

(Article L 2121-12 du Code  
Général des Collectivités  
Territoriales)

Madame BRAQUET est nommée Secrétaire de séance, conformément à l'article L.2541-6 du Code Général des Collectivités Territoriales.

## DÉLIBÉRATION n°50/2015 du 27 mai 2015

### OBJET : Approbation du plan prévention des inondations des cours d'eau de l'Orge et de la Sailemouille

Le préfet de l'Essonne a saisi le maire d'Arpajon le 2 avril 2015 conformément à l'article R.562-7 du code de l'environnement, pour avis du conseil municipal sur le projet de Plan de prévention des risques d'inondations (PPRI) de d'Arpajon. Le projet sera ensuite soumis à enquête publique.

#### 1 – Objectifs du Plan de prévention des risques d'inondations (PPRI) :

Le PPRI est un outil réglementaire visant à limiter les conséquences humaines et économiques des inondations.

Ils consistent à interdire les implantations humaines dans les zones les plus dangereuses où la sécurité des personnes ne peut être garantie intégralement et à les limiter dans les autres zones ainsi qu'à préserver la capacité d'écoulement et d'expansion des crues pour ne pas aggraver les risques dans les zones situées en amont et en aval. Le PPRI définit des règles d'urbanisme et des règles de construction dont la mise en œuvre est placée sous la responsabilité des pétitionnaires ainsi que des mesures de prévention, de protection et de sauvegarde. Le PPRI est établi sous l'autorité du préfet. Une fois approuvé, il vaut servitude d'utilité publique et est annexé au Plan local d'urbanisme (PLU). Le règlement et le zonage réglementaire sont opposables aux tiers.

#### 2 – Contenu du dossier :

Le dossier de PPRI soumis à l'avis de la commune comprend :

- une note de présentation et des cartes de l'aléa dont l'objet est de présenter le phénomène d'inondation sur la commune et d'expliquer la démarche aboutissant au règlement ;
- le règlement et la carte réglementaire;
- un cahier de recommandations et un glossaire en fin de règlement.

#### 3 – Champ d'application du règlement et aléa hydraulique de référence :

Le règlement s'applique à la partie du territoire de la commune d'Arpajon, délimitée par le plan de zonage du PPRI.

Il détermine les mesures de prévention à mettre en œuvre contre :

- le risque d'inondation par débordement des cours d'eau suivants :

- ⇒ l'orge et les affluents ;
- ⇒ la sailemouille et les affluents

#### 4 – Caractéristiques du zonage réglementaire :

Le zonage réglementaire a été établi à partir de l'étude des aléas et des enjeux propres au territoire communal. Sur cette base, le territoire concerné par le risque a été divisé en zones réglementaires en distinguant les zones naturelles ou peu urbanisées et des zones urbanisées ou urbanisables à court terme.

Le service instructeur n'étant pas en mesure d'apprécier la compatibilité du projet avec l'ensemble des règles du PPRI, il est important que le règlement du PPRI subordonne les projets de constructions à cette étude préalable.

De plus, il n'y a pas de justifications de la modélisation de la crue centennale, pas de prise en compte des ouvrages de rétention, pas de prise en compte de la problématique de ruissellement, pas de justifications des

seuils fixés pour extensions notamment, des incohérences et incompréhensions dans le règlement ainsi que sur les cartes proposées.

Au vu des remarques ci-dessus, il est proposé au conseil municipal :

- de demander qu'apparaissent clairement dans la notice de présentation et le règlement :
  - ⇒ des justifications de la modélisation de la crue centennale,
  - ⇒ la prise en compte des ouvrages de rétention,
  - ⇒ la prise en compte de la problématique de ruissellement,
  - ⇒ la justification des seuils fixés pour extensions notamment
- de revoir et retravailler les cartes proposées
- et d'émettre sous ces conditions, un avis favorable sur le projet de Plan de prévention des risques d'inondations (PPRI) d'Arpajon.

### **LE CONSEIL MUNICIPAL,**

VU le Code Général des Collectivités Territoriales,

VU le projet de plan de prévention des risques d'inondation des cours d'eau de l'Orge et de la Sallemouille en date du 2 avril 2015,

VU l'avis du Bureau Municipal en date du 13 mai 2015,

VU l'avis de la commission urbanisme du 19 mai 2015,

**CONSIDERANT** le délai de 2 mois pour rendre un avis sur le projet de plan de prévention,

**Après en avoir délibéré,**

**DECIDE** d'émettre un avis favorable sous conditions de prendre en compte les remarques suivantes soulevées par le conseil municipal :

- de demander qu'apparaissent clairement dans la notice de présentation et le règlement, les justifications de la modélisation de la crue centennale, la prise en compte des ouvrages de rétention, la prise en compte de la problématique de ruissellement, la justification des seuils fixés pour extensions notamment
- de revoir et retravailler les cartes proposées

**DONNE** pouvoir au Maire afin de poursuivre l'exécution de la présente délibération.

### **Adopté à l'unanimité**

Le Maire certifie que la présente délibération est exécutoire en application de l'article L.2131-1 du Code Général des Collectivités Territoriales.

Le Maire,  
Christian BÉRAUD.

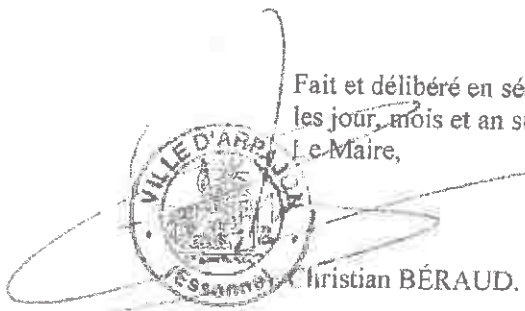
Fait et délibéré en séance publique  
les jour, mois et an susdits  
Le Maire,  
  
Christian BÉRAUD.

DEPARTEMENT  
DE L'ESSONNE



Ville d'Athis-Mons

ARRONDISSEMENT  
DE PALAISEAU

N°2.6.1

REPUBLIQUE FRANÇAISE  
COMMUNE D'ATHIS-MONS

EXTRAIT DU REGISTRE  
DES  
DELIBÉRATIONS DU CONSEIL MUNICIPAL

-----\*-----  
Séance ordinaire du 27 MAI 2015

-----\*-----  
L'an DEUX MIL QUINZE, LE VINGT SEPT MAI  
à 20 heures 30

Le Conseil Municipal de la Commune d'ATHIS-MONS, légalement convoqué, s'est assemblé au lieu ordinaire de ses séances, sous la

Présidence de Madame Christine RODIER, Maire d'ATHIS-MONS,

**PRESENTS :** Mme RODIER, M. GUISEPPONE, Mme GEOFFROY,  
M. EL MOURABET, Mme DURAND, M. DUMAINE, Mme ARTIGAUD,  
Mme SILVA DE SOUSA, M. RAINHA, Mme LAFOND, Mme ALFIERI  
NIETO, M. BOURG, M. P. PETETIN, Mme FELICETTI, M. T. PETETIN,  
M. L'HELGUEN, M. NEAU, Mme MESQUITA, M. BRION, M. FLEURY,  
Mme GRESSY, M. DESAVOYE, Mme LABBE, M. GARCIA,  
Mme MOREAU, Mme RIBERO, M. SAC, M. LE FESSANT, M. DUTHOIT

Le nombre de Conseillers  
Municipaux en exercice est de  
35

Le Maire d'ATHIS-MONS  
certifie que la convocation et le  
compte rendu de la présente  
délibération ont été affichés à la  
Mairie conformément aux  
articles L2121-10 et L2121-23  
du CGCT

Formant la majorité des membres en exercice

**ABSENTS EXCUSES ET REPRESENTES :**

M. SAPENA	qui donne pouvoir à	Mme ARTIGAUD
M. ETIENNE	qui donne pouvoir à	M. GUISEPPONE
Mme GONCALVES	qui donne pouvoir à	Mme MESQUITA
Mme RUELLE	qui donne pouvoir à	Mme ALFIERI NIETO
M. SWIATEK	qui donne pouvoir à	M. SAC

**ABSENT EXCUSE ET NON REPRESENTE :** M. MINGOT

**SECRETARE DE SEANCE :** M. FLEURY

**OBJET :** AVIS SUR LE PROJET DU PLAN DE PREVENTION DES RISQUES  
ET D'INONDATION DES COURS D'EAU DE L'ORGE ET DE LA  
SALLEMOUILLE

VU le Code Général des Collectivités Territoriales,

VU le Code l'environnement, notamment les articles L562-3, R 562-7 et suivant,

VU l'arrêté inter préfectoral n°2009-DDT-SE n° 629 du 21 décembre 2012 prescrivant l'élaboration du plan de prévention des risques d'inondation des cours d'eau de l'Orge et de la Sallemouille,

VU le projet du Plan de Prevention Des Risques Et d'Inondation (PPRI) transmis par Monsieur le Préfet le 27 mars 2015,

VU l'avis de la Commission Urbanisme et Développement Urbain en date du 19 Mai 2015,

**CONSIDÉRANT** que la commune d'Athis-Mons fait déjà l'objet du Plan de Prévention des Risques de la Vallée de la Seine, approuvé par l'arrêté préfectoral n° 2003-PREF.DCL/0375 du 20 octobre 2003,

**CONSIDÉRANT** que le PPRI de la Seine réduit fortement les droits à construire sur de nombreux secteurs de la ville et a pour conséquence de limiter voire d'interdire toute possibilité de construction ou d'aménagement de nouveaux quartiers dans des secteurs déjà urbanisés,

**CONSIDERANT** que le PPRI de la Seine est prépondérant à celui de l'Orge et que la mise en application de ce second PPRI ne s'avère pas nécessaire et risque de limiter une nouvelle fois les possibilités d'urbanisation,

**CONSIDERANT** que la loi du 3 juin 2010 relative au Grand Paris fixe un objectif de construction de logements permettant de satisfaire aux besoins des ménages, à la croissance démographique et à la croissance économique. Cet objectif s'élève à 70 000 logements par an à l'échelle de la Région.

**CONSIDERANT** que la rédaction actuelle du règlement et le zonage du projet du PPRI de l'Orge et de la Sallemouille risquent de bloquer la réalisation d'aménagements de nouveaux quartiers et donc la réalisation de l'objectif de construction de logements.

**Le Conseil Municipal,**

**Après avoir délibéré,**

**EMET un avis défavorable avec 26 voix Pour et 8 voix Contre (Mme LABBE, M. GARCIA, Mme MOREAU, M. SWIATEK (par procuration), Mme RIBERO, M. SAC, M. LE FESSANT, M. DUTHOIT) sur le projet du PPRI de l'Orge et de la Sallemouille,**

Le Maire :

- certifie, sous sa responsabilité, le caractère exécutoire de cette délibération,
- informe que la présente délibération peut faire l'objet d'un recours devant le Tribunal Administratif dans un délai de 2 mois à compter de sa date de validité.

Fait en séance, les jour, mois et an que dessus et ont signé au registre tous les membres présents.

Pour Extrait Conforme,  
ATHIS-MONS, le 27 mai 2015

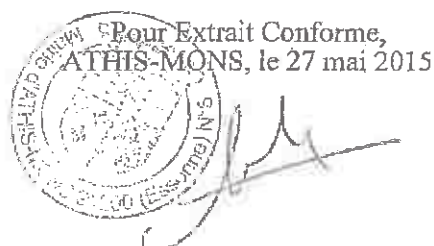



## EXTRAIT DU REGISTRE DES DELIBERATIONS DU CONSEIL MUNICIPAL

DATE DE CONVOCATION

08/06/2015

DATE D’AFFICHAGE

09/06/2015

L’an deux mille quinze, le 13 juin à 10h00,

ARRIVÉE

26 JUN 2015

SOUS-PRÉFECTURE D’ÉTAMPES

Le Conseil Municipal, légalement convoqué s’est réuni  
salle de la mairie en séance publique sous la Présidence  
de Madame Pascale BOUDART, Maire,

NOMBRE DE CONSEILLERS

En exercice : 15
Présents : 13
Votants : 14

Etaient présents : Arnaud GANDOIS – Nicole GOMES  
COELHO – Christophe BARBARA – Blandine CHARON –  
Claude LOUIN – Stéphanie ODE - Alberto RODRIGUES –  
Geneviève LANGLAIS – Odette DE MENEZES - Yann  
CHAUVET – Catherine MAIGRET – Laëtitia GAY

Absents excusés : Didier ORELLE (Procuration à Blandine  
CHARON) – Jean-Luc VERREAUX

Secrétaire de séance : Nicole GOMES COELHO

**OBJET : AMÉNAGEMENT DU TERRITOIRE**

**AVIS SUR LE PROJET DU PPRI (Plan de Prévention des Risques Inondation) AVANT ENQUÊTE  
PUBLIQUE**

Le Conseil Municipal,

**ENTENDU** l’exposé de Madame le Maire, concernant le projet du PPRI (Plan de Prévention des Risques Inondation) qui rappelle que le plan de prévention des risques inondation des vallées de l’Orge et de la Sallemouille a été prescrit en décembre 2012. L’avancement de l’étude des aléas inondation du PPRI des cours d’eau de l’Orge et de la Sallemouille fait l’objet d’un règlement provisoire transmis en mars 2015.

**CONSIDÉRANT** qu’il convient avant enquête publique de formuler un avis sur les nouvelles cartes de zonage réglementaire d’inondation de la Vallée de l’Orge et de la Sallemouille, ainsi proposées,

Après en avoir délibéré et à l’unanimité des membres présents,

**APPROUVE** les nouvelles cartes du PPRI dans sa version provisoire de mars 2015 **sous réserve** que soient prises en compte les remarques suivantes :

- Sur certaine parcelle des « enclaves » de couleurs différentes peuvent induire des difficultés dans l'interprétation du règlement.
- Le référentiel des couleurs choisis, notamment orange et saumon, peut, en fonction de la qualité de reproduction des supports, entraîner des erreurs d'appréciation.
- Que les services de l'état, prescripteur du PPRI, accompagne la commune dans sa mise en œuvre auprès des habitants (communication, cadre réglementaire....)

Fait et délibéré les jour, mois et an que ci-dessus.

Le Maire,

Pascal BODART  

Date de Convocation	Date d'affichage	Nombre de Conseillers		
		En exercice	Présents	Votants
18.06.2015	19.06.2015	29	22	29

Réf. 2015 II 19

L'an deux mille quinze le vingt quatre juin à 20h30, le Conseil municipal légalement convoqué s'est réuni à la Mairie « salle du Chapitre » de Breuillet en séance publique sous la présidence de M. Bernard SPROTTI, Maire de Breuillet.

**Etaient présents** : Mmes BRUNEAU, FOUILLOUX, GERARD, LE VERN, MAYEUR, RICHARD-BRESSAND, SIMON, TANGUY-SAUTEDE VARELA-IDDER MM. BOUKHETOUCHE BRACHET, FERRAND, FERREIRA DE SOUSA, HANDTSCHOEWERCKER, KUTNERIAN, LECRON, LEPERE, MARION, PASTOR, ROBERT, VIVIER.

**Etaient absents** : Mme BROGGIO (pouvoir M. LECRON) Mme BRUNEL (pouvoir Mme MAYEUR) Mme GOMOT (pouvoir M. PASTOR) Mme ISTA (pouvoir Mme TANGUY-SAUTEDE) Mme PEREZ (pouvoir Mme BRUNEAU) Mme ROY (pouvoir M. VIVIER) M. ABOO (pouvoir M. ROBERT)

M. LECRON a été élu secrétaire.

**OBJET : AVIS SUR LE PROJET DU PLAN DE PREVENTION DES RISQUES NATURELS PREVISIBLES D'INONDATION (PPRI) DES COURS D'EAU DE L'ORGE ET DE LA SALLEMUILLE.**

Vu le Code Général des Collectivités Territoriales.

Vu la Loi n°82-600 du 13 juillet 1982 relative à l'indemnisation des victimes des catastrophes naturelles.

Vu la loi n°87-565 du 22 juillet 1987 relative à l'organisation de la sécurité civile, la protection de la forêt contre l'incendie et à la prévention des risques majeurs.

Vu la Loi n°95-101 du 2 février 1995 (dite « Loi Barnier ») relative au renforcement de la protection de l'environnement.

Vu la Loi n°2003-699 du 30 juillet 2003 (dite « Loi Bachelot ») relative à la prévention des risques naturels et technologiques et à la réparation des dommages.

Vu la Loi n°2004-811 du 13 août 2004 de modernisation de la sécurité civile.

Vu la Loi n°2010-788 du 12 juillet 2010 (dite « Grenelle 2 ») portant engagement national pour l'environnement.

Vu le Code de l'Environnement (Livre V, Titre VI) et notamment :

- l'article L.562-1 assignant les objectifs généraux des Plans de Prévention des Risques (PPR),
- l'article L.562-8 assignant un objectif particulier au PPR inondation avec la préservation des champs d'expansion des crues,
- les articles R.562-1 à R.562-8 codifiant la procédure d'élaboration des PPR,
- les articles R.562-9 à R.562-10 codifiant les procédures de modification et de révision des PPR.

Vu la Circulaire du 24 janvier 1994 relative à la prévention des Inondations et à la gestion des zones inondables.

Vu la Circulaire du 24 avril 1996 relative aux dispositions applicables au bâti et ouvrages existants en zones inondables.

Vu la Circulaire du 30 avril 2002 relative à la politique de l'Etat en matière de risques naturels prévisibles et de gestion des espaces situés derrière les digues de protection contre les inondations et les submersions marines.

Accusé de réception en préfecture  
091-219101052-20150624-2015119-DE  
Date de télétransmission : 02/07/2015  
Date de réception en préfecture : 02/07/2015

Vu la Circulaire du 21 janvier 2004 relative à la maîtrise de l'urbanisme et adaptation des constructions en zone inondable.

Vu l'Arrêté interpréfectoral 2012-DDT-SE n°629 du 21 décembre 2012 prescrivant un Plan de Prévention du Risque Inondation lié aux crues de l'Orge et de la Sallemouille par débordement dans les départements de l'Essonne et des Yvelines.

Considérant que les Plans de Prévention des Risques Inondations (PPRI) est l'outil essentiel pour la mise en œuvre opérationnelle de la politique de gestion de l'urbanisation en zone inondable.

Considérant que le PPRI des vallées de l'Orge et de la Sallemouille a été élaboré en trois étapes auxquelles correspondent des cartographies spécifiques :

- La première étape concerne l'élaboration d'une carte dite des aléas inondation. L'évaluation des hauteurs d'eau a été réalisée à partir d'études historique, hydrogéomorphologique et hydraulique avec comme crue de référence, une crue d'occurrence centennale conformément aux circulaires interministérielles du 24 janvier 1994 et du 24 avril 1996. Cette carte des aléas est un document à caractère technique qui décrit et explique les aléas sans portée réglementaire ;
- La deuxième étape correspond à l'évaluation des enjeux par une analyse territoriale à l'échelle de chaque commune pour déterminer les zones urbanisées et les zones d'expansion des crues. Les équipements liés aux infrastructures de transports et aux réseaux ne font pas l'objet d'une analyse à ce stade.
- La troisième étape correspond à l'élaboration du zonage réglementaire en croisant les aléas et les enjeux, et la rédaction du règlement.

Considérant qu'à ce stade du schéma d'élaboration du PPRI Orge – Sallemouille, le Préfet de l'Essonne a transmis aux communes concernées le dossier de consultation du projet du PPRI comprenant les cartes dites des aléas inondation, dites d'évaluation des enjeux et d'analyse de la vulnérabilité et dites d'élaboration du zonage réglementaire, pour avis par délibération de leur conseil municipal.

Considérant qu'à l'échelle de la commune de BREUILLET, plusieurs observations sont à mettre en exergue au niveau de la cartographie du zonage réglementaire (3<sup>ème</sup> étape) :

1. Dans le cadre du projet de réalisation d'un terrain multisports en gazon synthétique à la Plaine des Sports, les terrains actuels en gazon naturel subissent chaque hiver les variations de la nappe phréatique de l'Orge, ce qui a pour conséquence des remontées régulières d'eau sur une hauteur moyenne de 10 cm et qui inondent le site et en interdisent l'accès sur de longues périodes.  
Sur ce site sensible à l'eau, et préalablement à tout commencement de travaux, une étude géotechnique du site sera à réaliser afin de confirmer la nécessité d'une stabilisation de sol (chaux / ciment) après le décapage des terres végétales, valider la qualité des argiles sous-jacentes présentes, et déterminer la hauteur de remblai nécessaire à cette opération.  
De plus, ce projet ayant déjà fait l'objet de demandes de subvention auprès du Conseil départemental de l'Essonne (octobre 2013 → obtention en Avril 2014), du Conseil régional d'Ile-de-France (mai 2015) et faisant de nouveau l'objet de demandes complémentaires de subvention auprès du Centre National du Développement du Sport (CNDS) en juin 2015 et de la Fédération Française de Football au 1<sup>er</sup> trimestre 2016, la commune demande que ce projet soit pris en compte dans le PPRI et que le zonage réglementaire soit adapté en changeant la zone « orange » en zone « saumon ».
2. Sur le site de la Plaine des Sport, une modification doit être prise en compte pour une ancienne construction qui a été démolie et remplacée par une nouvelle construction dénommée « Espace de Loisirs » d'une superficie de 98 m<sup>2</sup>.
3. Sur le site du Pont des Gains, le découpage des zones réglementaires est peu lisible et compréhensible surtout sur le terrain. Une lecture plus claire serait certainement appropriée.

Vu l'avis favorable de la commission Aménagement de la ville.

Le Conseil municipal, après avoir entendu l'exposé de M. BRACHET, adjoint au maire durable, et après avoir délibéré à l'unanimité,

Accusé de réception en préfecture  
Orne-21018-052-2015-02120-DE  
Date de télétransmission : 02/07/2015  
Date de réception préfecture : 02/07/2015

APPROUVE le projet de Plan de Prévention des Risques d'Inondation (PPRI) des vallées de l'Orge et de la Sallemouille.

SOLLICITE auprès de Monsieur le Préfet de l'Essonne les modifications suivantes annexées aux plans joints et à inclure dans le projet du PPRI des vallées de l'Orge et de la Sallemouille :

- Site de la Plaine des Sports - Projet de réalisation d'un terrain en gazon synthétique → Demande de changement de la zone « orange » en zone « saumon ».
- Site de la Plaine des Sports → Démolition d'une ancienne construction remplacée par une nouvelle construction dénommée « Espace de loisirs » d'une superficie de 98 m<sup>2</sup>.
- Site du Pont des Gains → Un découpage des zones réglementaires plus lisible et compréhensible.

AUTORISE Monsieur le Maire à signer tous documents afférents à ce Projet de Plan de Prévention des Risques Inondation des vallées de l'Orge et de la Sallemouille.

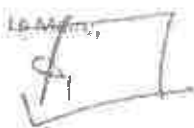

Bernard SPROTTI.

Accusé de réception en préfecture  
091-219101052-20150624-20151119-DE  
Date de télétransmission : 02/07/2015  
Date de réception préfecture : 02/07/2015

Commune de BRUYERES-LE-CHATEL

EXTRAIT DU REGISTRE DES DELIBERATIONS DU CONSEIL MUNICIPAL  
N° DCM2015/67

Date de Convocation : 25/06/2015

Date d'Affichage : 25/06/2015

Nombre de Conseillers :

EN EXERCICE : 23

PRESENTS : 19

VOTANTS : 21

L'an deux mil quinze le premier juillet à 20 h 00,  
Le Conseil Municipal, légalement convoqué le 25 Juin 2015, s'est réuni à la Mairie, en séance publique, sous la présidence de M.Thierry ROUYER, Maire.

Etaient présents : Christophe ADEL-PATIENT, François ALLERMOZ, Martial BERTHENET, Jean-Louis CLOU, Jean DORET, Laurent FOURMOND, Jeannine GATIN, Arnaud GIRARD, Huguette GIRARD, Sophie HUBERT-TIPHANGNE, Fabrice MARION, Arnaud MONTESINO, Annie-France NORMAND, Amélia PEREIRA, Joël PEROT, Valérie PIQUE, Didier PREHU, Annie RANNOU, Thierry ROUYER. Formant la majorité des membres en exercice.

Absents représentés : Isabelle BARAVIAN par Mme HUBERT-TIPHANGNE, Christophe PINET par M.PREHU.

Absentes excusées : Laurence LE BIDRE, Virginie MARTINS-MELO.

Secrétaire de séance : M.FOURMOND.

**OBJET : Avis sur le projet de Plan de prévention des risques d'inondations (PPRI) des cours d'eau de l'Orge et de la Sallemouille des départements de l'Essonne et des Yvelines**

VU le Code de l'Environnement,

VU l'arrêté inter-préfectoral n°2012-DDT-SE n°629 du 21 décembre 2012 prescrivant l'élaboration du Plan de prévention des risques d'inondations des vallées de l'Orge et de la Sallemouille,

VU le courrier du Préfet de l'Essonne demandant l'avis de la commune sur le projet du PPRI,

VU le projet du PPRI,

CONSIDERANT que le PPRI a pour objectif d'assurer la sécurité des personnes et des biens face aux risques d'inondation générés par le débordement direct, ou indirect de l'Orge ou de la Sallemouille. Il vise en priorité à ne pas aggraver les risques sur le territoire qu'il couvre et à en réduire la vulnérabilité, tant du point de vue de l'urbanisation future que des modalités de construction et des usages des sols,

CONSIDERANT que le PPRI est composé d'une notice de présentation, de documents graphiques et d'un règlement,

CONSIDERANT qu'après enquête publique, le PPRI approuvé vaudra servitude d'utilité publique et devra être annexé au Plan Local d'Urbanisme de Bruyères-le-Châtel. Les autorisations d'occupation des sols délivrées par le Maire devront être conformes aux prescriptions de celui-ci,

CONSIDERANT que certaines constructions, dont certaines sont illégales, sont situées dans des zones d'aléas « moyen » (orange),

Sur proposition de Monsieur PREHU, Maire adjoint à l'aménagement du territoire et l'urbanisme,  
Le Conseil municipal, après en avoir délibéré :

- EMET un avis favorable sur le projet du Plan de Prévention des Risques d'Inondations des vallées de l'Orge et de la Sallemouille,

- AUTORISE le Maire à signer toutes les pièces nécessaires à la poursuite de cette affaire,

- DONNE pouvoir au Maire afin de poursuivre l'exécution de la présente délibération.

Adopté à l'unanimité par un scrutin public.

Le Maire certifie sous sa responsabilité le caractère exécutoire de cet acte. En outre, il informe que le présent acte peut faire l'objet d'un recours pour excès de pouvoir devant le Tribunal Administratif dans un délai de 2 mois à compter de la présente notification

Fait et délibéré les jour, mois et an ci-dessus,  
Pour copie certifiée conforme au Registre,  
Le Maire,  
  
Thierry ROUYER

Accusé de réception en préfecture  
091-219101151-20150701-DCM201567-DE  
Date de télétransmission : 02/07/2015  
Date de réception préfecture : 02/07/2015

8 JUIN 2015

Service Environnement

Département de l'ESSONNE

République Française

Arrondissement d'ETAMPES

Extrait du registre des DELIBERATIONS

Commune de **DOURDAN**

du Conseil Municipal du jeudi 28 mai 2015

Nomenclature N° : 2

Conseillers en exercice : 33

N°DEL2015046

Présents : 30

Votants : 33

**Objet :** Avis de la commune de Dourdan sur le Plan de Prévention des Risques d'Inondation des vallées de l'Orge et de la Sallémouille dans les départements de l'Essonne et des Yvelines,

Le 28 mai 2015 à 20h30, le Conseil Municipal de la Commune de DOURDAN, légalement convoqué par Madame le Maire le 21 mai 2015, s'est réuni sous la Présidence de Maryvonne BOQUET, en son lieu habituel de séance.

**PRESENTS :** Maryvonne BOQUET, Olivier BOUTON, Catherine AUBERT, Gérard DIAZ, Sylvine HENDELUS, Thomas KIEFFER, Séverine HULBACH, Tarik EL GACHBOUR, Pierre DUCOLONER, Alain L'HARIDON, Annie SARRAN, Brigitte ZINS, Jean-Jacques DULONG, Farid GHENNAM, Didier LECRENAIS, Claudine KIEFFER, Luc TURNER, Romain VITEAU, Béatrice CROS, Marilyn PICHON, Nessa DAVRAIN, Aude BOQUET, Elsa CAUDY, Christophe NICOLAU, Marie-Ange ROUSSEL, Florence GUENIN, Nablle Benjamin RHIWI, Marc MACAN, Eric CHARRON, Nicolas LECOT, Conseillers Municipaux.

**ABSENTS EXCUSES :** Désigné FLORE, Valérie DEBONT, Eric RINEAU.

Conformément à l'article L 2121.20 du Code Général des Collectivités Territoriales, pouvoirs ont été donnés par Désigné FLORE à Aude BOQUET, Eric RINEAU à Marie-Ange ROUSSEL, Valérie DEBONT à Florence GUENIN.

**SECRETAIRE DE SEANCE :** Nicolas LECOT

**Rapport de :** Olivier BOUTON

Par arrêté Inter-préfectoral n°2012-DDT-SE N° 629 du 21 Décembre 2012, le préfet de l'Essonne a prescrit l'élaboration du Plan de Prévention des Risques naturels prévisibles d'Inondation (PPRI) des cours d'eau de l'Orge et de la Sallémouille dans les départements de l'Essonne et des Yvelines.

Le but du PPRI est de cartographier le risque inondation et de réglementer la gestion et la constructibilité de ces secteurs notamment en limitant les implantations humaines dans les zones inondables et les interdire dans les zones les plus exposées, préserver les capacités d'écoulement et d'expansion des crues pour ne pas aggraver les risques en amont et en aval et pour que les secteurs qui sont peu ou pas urbanisés continuent à jouer leur rôle de régulation des crues, sauvegarder l'équilibre des milieux et la qualité des paysages à proximité des cours d'eau.

Le PPRI contient 3 documents :

- Une notice de présentation
- Un plan de zonage réglementaire
- Un règlement

Les conséquences du PPRI sont :

- Un zonage supplémentaire dans le PLU et des règles de constructibilité différentes en fonction du risque encouru
- Des normes différentes sur les constructions sous la responsabilité des maîtres d'ouvrage et maîtres d'œuvres
- En matière d'assurance, les contrats relatifs aux biens et aux véhicules doivent être étendus aux effets de catastrophes naturelles
- Les mesures rendues obligatoires par un PPRI approuvé peuvent être financées par le fonds de prévention des risques naturels majeurs (FPRNM), le coût des mesures obligatoires ne peut excéder 10 % de la valeur vénale du bien.

L'objectif des dispositions réglementaires est de renforcer la sécurité des personnes, limiter les dommages aux biens et aux activités existantes, limiter les dommages aux personnes exposées et éviter un accroissement des dommages dans le futur et assurer le libre écoulement des eaux et la conservation des champs d'expansion des crues.

Le règlement est composé de 5 zones :

- **La zone rouge** définit les zones urbaines ou non à très fort aléa (hauteur  $\geq 2m$ )  
Le principe est d'interdire toute nouvelle construction car la zone sert à l'écoulement et l'expansion des crues. Le bâti existant n'est pas remis en cause et pourra évoluer sans aggraver la situation. Cette zone peut recevoir des aménagements de plein air ou des équipements agricoles, sportifs ou récréatifs mais en aucun à usage de logement.  
Cette zone concerne à Dourdan, la plaine du Potelet, les fontaines bouillantes, les fonds de parcelles de la rue Regnard
- **La zone saumon** concerne les zones urbaines denses ou autres zones urbanisées concernées par un aléa fort ( $1m \geq H \geq 2m$ )  
Le principe est de ne pas remettre en cause la vocation urbaine de cette zone urbanisée sans toutefois permettre sa densification et sans augmenter le nombre de logements présents. Cette zone concerne la partie construite de la rue Regnard.
- **Les zones orange** sont des zones non urbanisées à aléas moyen ( $H \leq 1m$ )  
Le principe est d'interdire toute construction nouvelle. Cette zone sert de stockage de l'eau en cas d'inondation (zone d'expansion des crues). Elle peut recevoir des aménagements de terrain de plein air et des équipements agricoles, sportifs, récréatifs ou de loisirs.  
Cette zone concerne le parking de l'esplanade du Québec, la rue de l'Etang côté impair.
- **Les zones bleu ciel** sont des zones urbaines denses à aléa moyen ( $H \leq 1M$ )  
Le principe est d'améliorer sa qualité urbaine et de pouvoir densifier de manière maîtrisée sans aggraver sa vulnérabilité, en autorisant certaines constructions nouvelles et les opérations d'aménagement sous certaines conditions de manière à favoriser la résilience de nouveaux logements.  
Cette zone concerne une partie de la rue Regnard, la rue de l'Etang côté pair, le secteur entre la rue Jubé de la Pérelle et la rue des vergers Saint Jacques, le lotissement du Domaine du Château.
- **Les zones vertes** sont des zones urbaines denses ou centre urbain à aléa moyen à fort ( $H \leq 2m$ )  
Le principe est de pouvoir autoriser la construction, la transformation et le renouvellement du bâti existant, sans limitation particulière, mais en respectant les conditions permettant de réduire la vulnérabilité et améliorer de manière pérenne la résilience de ce quartier.  
Cette zone concerne la rue Basse Foulérie, la rue Jubé de la Pérelle, la rue du Puits des champs, la place du Chariot, la rue d'Etampes jusqu'à la rue Traversière et la rue des vergers Saint Pierre.

Ainsi des mesures de protection et de sauvegarde sont édictées à ce titre, chaque commune doit :

- Etablir un Plan Communal de Sauvegarde
- Etablir un document d'information communal sur les risques majeurs (DICRIM)
- Réaliser régulièrement des campagnes d'information (au moins tous les 2 ans art L125-2 du code de l'environnement)
- Etablir des repères de crues correspondant aux crues historiques et aux nouvelles crues exceptionnelles (art L 563-3 du code de l'environnement)
- Elaborer une notice informative qui accompagnera les demandes de certificats d'urbanisme et de permis de construire en zone inondable
- Le vendeur ou le bailleur d'un bien localisé en zone de risque devra établir l'état des risques auxquels le bâtiment est exposé

Aujourd'hui, il est demandé au conseil municipal, conformément à l'article R562-7 du code de l'environnement, de donner un avis sur le projet.

**Vu** le Code Général des collectivités territoriales,

**Vu** le Code de l'Environnement et notamment les articles L 562-1 à L 562-9,

**Vu** le Code de l'Urbanisme et notamment ses articles L 126-1, R 126-2 et R 123-22,

**Vu** la loi n° 2003-699 du 30 juillet 2003 relative à la prévention des risques technologiques et naturels et à la réparation des dommages,

**Vu** la loi n° 2004-811 du 13 août 2004 de modernisation de la sécurité civile,

**Vu** la loi n° 2010-788 du 12 juillet 2010 portant engagement national pour l'environnement,

**Vu** le décret n° 2005-3 du 4 janvier 2005 modifiant le décret n°95-1089 du 5 octobre 1995 relatif aux plans de prévention des risques naturels prévisibles,



Vu le décret n° 2011-765 du 28 juin 2011 relatif à la procédure d'élaboration, de révision et de modification des PPRN,

Vu l'arrêté Interpréfectoral n° 2012-DDT-SE n° 629 du 21 décembre 2012 prescrivant l'établissement du Plan de Prévention des risques naturels prévisibles d'inondation des cours d'eau de l'Orge et de la Sallemouille dans les départements de l'Essonne et des Yvelines,

Vu le Plan Local d'Urbanisme approuvé le 22/11/2013 par délibération n° 2013-131 mis à jour par arrêté municipal n° 2014-87 du 10/03/2014 et approuvé suite aux remarques du préfet par délibération municipale du 14/03/2014 n°2014-014, mis à jour par arrêté municipal n°2014-220 du 22/05/2014 pour l'intégration des périmètres modifiés par délibération du conseil municipal n°2014-154 du 19/12/2014,

Vu l'avis de la commission « Urbanisme-travaux et développement durable » du 18 mai 2015.

Considérant la présence de l'Orge sur la commune de Dourdan,

Considérant le risque d'inondation sur une grande partie de la commune,

Considérant l'urbanisation des bords de l'Orge et le risque que pourrait encourir la population en cas de crue centennale,

Considérant qu'un certain nombre d'ouvrages ont été édifiés en amont et en aval de Dourdan permettant un contrôle des débits des eaux et ont limité ces trente dernières années le risque d'inondation,

Le conseil municipal, après en avoir délibéré, décide par :

- **27 voix POUR** (Maryvonne BOQUET, Olivier BOUTON, Catherine AUBERT, Gérard DIAZ, Sylvine HENDELUS, Séverine HULBACH, Thomas KIEFFER, Tarik EL GACHBOUR, Pierre DUCOLONER, Alain L'HARIDON, Annie SARRAN, Brigitte ZINS, Jean-Jacques DULONG, Farid GHENNAM, Didier LECRENAIS, Claudine KIEFFER, Luc TURNER, Romain VITEAU, Béatrice CROS, Marilyn PICHON, Nessa DAVRAIN, Aude BOQUET + le pouvoir de Désigane FLORE, Elsa CAUDY, Charlotte FRANGE, Marc MACAN, Nabile RHIWI)
- **6 Abstentions** (Christophe NICOLAU, Marie-Ange ROUSSEL + le pouvoir d'Eric RINEAU, Florence GUENIN + le pouvoir de Valérie DEBONT, Eric CHARRON)
- **de donner un avis favorable au Plan de Prévention des Risques d'inondation sous les réserves suivantes :**
  - o que la parcelle des jardins familiaux située rue Regnard ne soit pas classée en zone rouge.
  - o que le site des captages d'alimentation en eau potable situé au lieu-dit de la Ménagerie à St Martin de Bréthencourt ne soit pas classé en zone rouge.
- **de dire que** le Plan Local d'Urbanisme devra être mis à jour dès l'approbation du PPRI.

Acte rendu exécutoire :

- Affiché le : **2 JUIN 2015**  
Transmis au représentant de l'Etat

Fait et délibéré les jour, mois et an que dessus.

Pour Extrait Conformément

Le Maire

ADGS

Maryvonne BOQUET





**PLAN DE PRÉVENTION DES RISQUES INONDATION DES VALLÉES DE L'ORGE ET DE LA SALLEMOUTILLE**

Communes  
Reinville  
Beurdin

**Cartographie Réglementaire** **PROJET**

4



Date d'élaboration :  
janvier 2015

Sources : BDtopo (c) IGN  
DDT 91  
DDT 78

**LEGENDE**

- Zone rouge
- Zone orange
- Zone salomon
- Zone ciel
- Zone verte

**Élément de repérage**

- limites communales
- lit mineur et plan d'eau
- pote de la ligne d'eau pour la crue modifiée

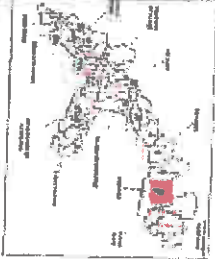
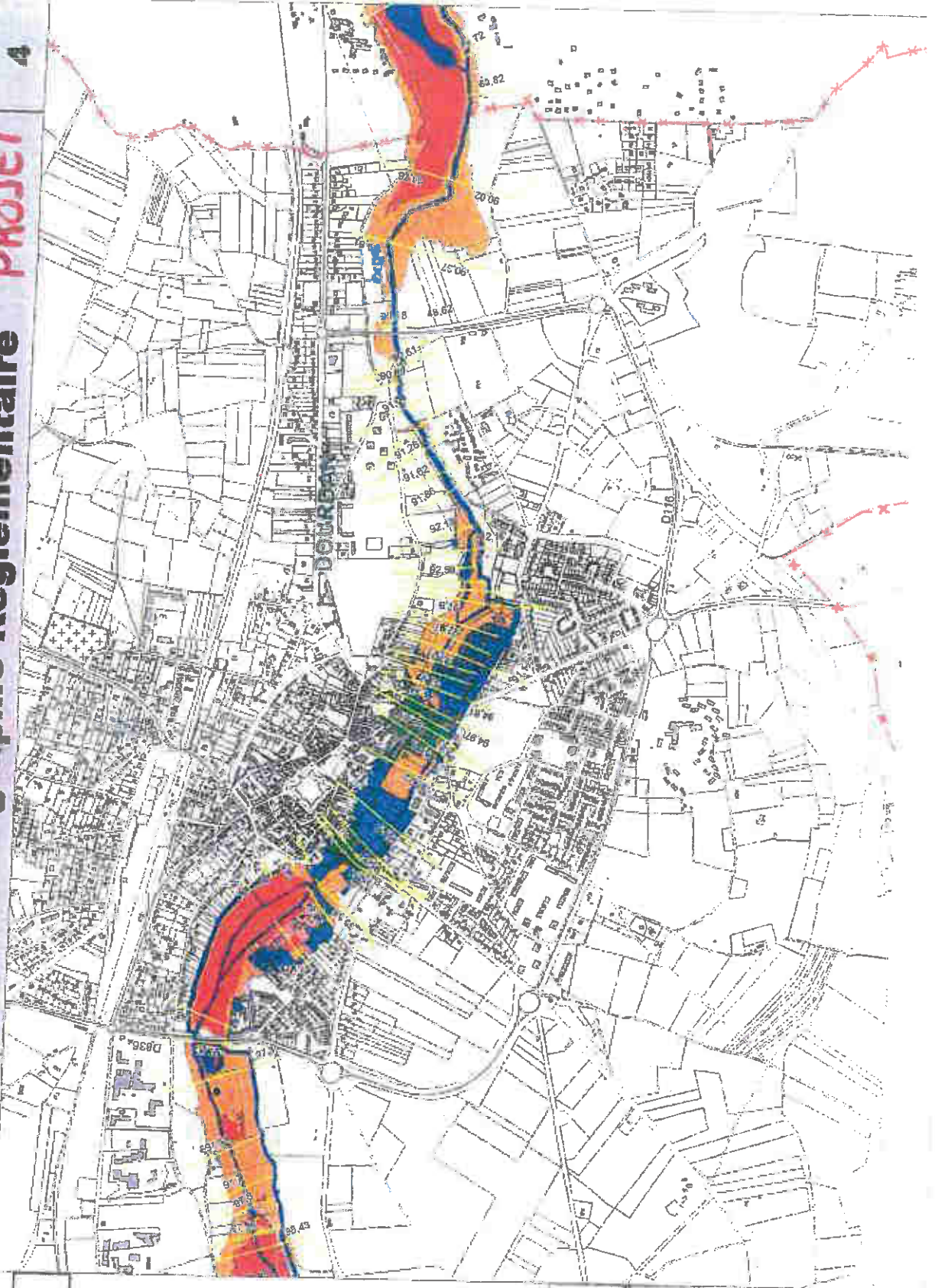

Echelle: 1/10000

PLAN DE PRÉVENTION DES RISQUES INONDATION DES VALLÉES DE L'ORGE ET DE LA SALLENOUILLH

Communes:  
St-Martin-De-Brethencourt

Cartographie Réglementaire

PROJET

1

SAINTE-MESME

Date d'élaboration :  
janvier 2015

Sources : BDtopo (e) IGN

DDT 87  
DDT 78

LEGENDE

- Zone rouge
- Zone orange
- Zone saumon
- Zone ciel
- Zone verte

Element de repère

- limites communales
- lit mineur et plan d'eau
- cote de la ligne d'eau pour la zone modifiée

*Zone des points*

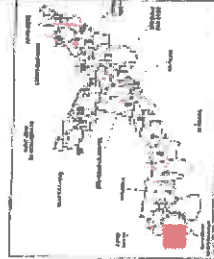

Echelle: 1/10000

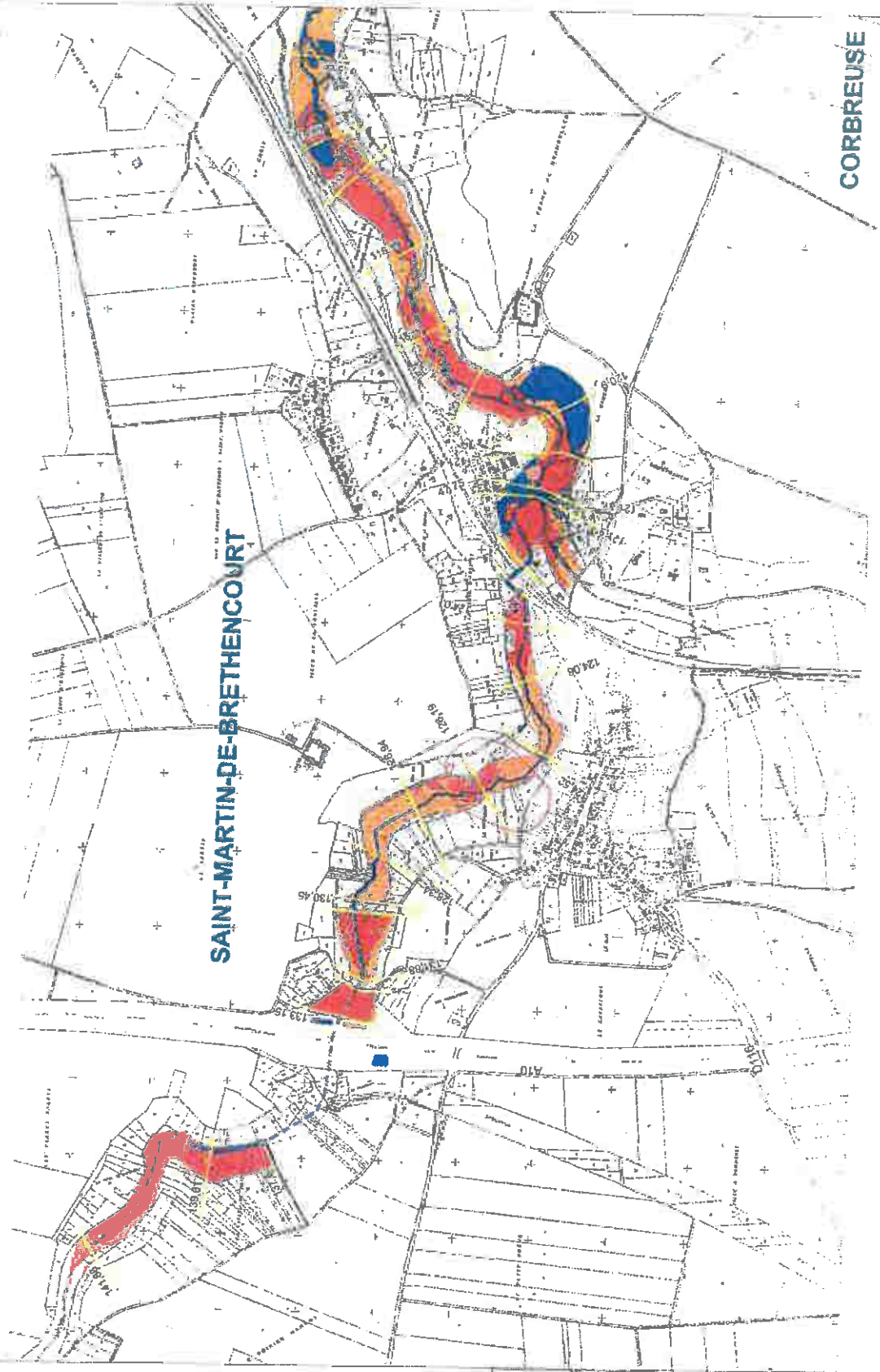

CORBREUSE

17 JUIN 2015

Service Environnement

N° 2015 041 8

DEPARTEMENT  
DE L'ESSONNE  
Arrondissement de  
Palaiseau  
Canton d'Arpajon

EXTRAIT DU REGISTRE DES DELIBERATIONS

DU CONSEIL MUNICIPAL DE LA COMMUNE D'EGLY

<b>DATE DE CONVOCATION</b> 15 mai 2015	L'an deux mille quinze Le 21 mai à 20h30 Le Conseil Municipal légalement convoqué, s'est réuni à la Mairie en séance publique sous la présidence de Monsieur Gérard MARCONNET, Maire
<b>DATE D'AFFICHAGE</b> 15 mai 2015	<b>Etaient présents :</b> M. MATT, MME MILLER, M. PIERRON, M. BRETON, MME RIBSENMEY, M. GAK Maires adjoints
<b>NOMBRE DE CONSEILLERS</b>	MME RAFOUJALT, M. RODET, MME VALCIN, M. LEHMANN, MME NOEL, MME LOISEL, M. FROGER, MME DEBLEDS, M. DEVILLIERS, MME BETTI, M. MONROIG, M. PICARD, MME TURPIN, M. GOUSSEFF, M. ANTOINE, M. SIMONIN, formant la majorité des membres en exercice.
EN EXERCICE : 29	<b>Absents représentés :</b> MME DELAVOIX par M. MATT MME ROCH par M. BRETON MME ODERMATT par M. MARCONNET M. JOSSERAND par M. ANTOINE MME BESANÇON par M. GOUSSEFF
PRESENTS : 23	<b>Absente excusée :</b> MME MELLITI
VOTANTS : 28	Madame Catherine MILLER a été élue secrétaire de séance.

Avis du Conseil Municipal sur le Plan de Prévention des Risques d'Inondation des vallées de l'Orge et de la Sallemouille.

Monsieur MATT, 1<sup>er</sup> Maire-adjoint chargé des travaux, de l'urbanisme et de l'Habitat expose à l'assemblée que le PPRI est un document élaboré par l'Etat en association avec les communes, les syndicats de rivières, les associations et les citoyens.

Il précise que le PPRI :

- informe sur le risque d'inondation,
- vise à limiter la constructibilité en zone inondable et à préserver le champ d'expansion des crues,
- réglemente le droit du sol pour prendre en compte les risques naturels dans l'aménagement,
- s'impose en tant que servitude d'utilité publique et est annexé aux documents d'urbanisme.

Monsieur MATT ajoute que le PPRI comprend :

- un rapport de présentation,
- des documents graphiques (cartographie des aléas, cartographie des enjeux, cartographie réglementaire),
- un règlement.

Il souligne que les trois principes du PPRI sont :

- interdire toute construction dans les zones les plus dangereuses,
- contrôler strictement l'extension de l'urbanisation dans les zones d'expansion des crues,
- éviter tout endiguement ou remblaiement nouveau qui ne serait pas justifié par la protection des lieux fortement urbanisés.

Monsieur MATT signale que concernant la commune d'EGLY, un secteur à Villelouvre, a été identifié et est impacté par le PPRI. C'est une zone urbanisée (cf. cartographie des enjeux) où la hauteur d'eau peut atteindre 1 mètre (cf. carte des aléas inondation). La cartographie réglementaire a classé ce secteur en « zone ciel ». Le principe d'urbanisation de cette zone urbanisée d'aléa moyen est d'améliorer sa qualité urbaine et de pouvoir la densifier de manière maîtrisée sans aggraver sa vulnérabilité, en autorisant certaines constructions nouvelles et les opérations d'aménagement sous certaines conditions de manière à favoriser la résilience des nouveaux logements.

Il indique que conformément à l'article R 562-7 du code l'Environnement, le projet de PPRI est soumis à l'avis du Conseil municipal qui souhaite formuler la remarque suivante :

Au regard du caractère de dangerosité potentiel, une étude plus approfondie des risques doit être réalisée afin de déterminer avec précision les règles, le périmètre et les conditions d'urbanisation de la zone susmentionnée.

Le Maire demande à l'assemblée de bien vouloir se prononcer sur cette affaire.

**Le conseil municipal,**

**VU** la loi du 2 février 1995 instaurant la création de Plans de Prévention des Risques Naturels prévisibles (PPRN),

**VU** l'article R 562-7 du code l'Environnement,

**VU** le projet de Plan de Prévention des Risques d'Inondation des Vallées de l'Orge et de la Sallemouille,

**VU** les avis favorables de la commission des finances et des affaires administratives le 11 mai 2015, et de la commission de l'urbanisme, des travaux et de l'habitat le 12 mai 2015,

**CONSIDERANT** que le projet de PPRI des Vallées de l'Orge et de la Sallemouille doit être soumis à l'avis du Conseil Municipal,

**CONSIDERANT** que sur la commune d'EGLY, un secteur urbanisé est situé en zone inondable (zone ciel),

**Après en avoir délibéré, à l'unanimité,**

**SOLLICITE** Monsieur le Préfet de l'Essonne pour qu'une étude approfondie des risques du secteur situé en « zone ciel » soit réalisée, afin de déterminer avec précision les règles, le périmètre et les conditions d'urbanisation de cette zone.

**PRECISE** qu'excepté la zone ciel susmentionnée, le projet de PPRI des Vallées de l'Orge et de la Sallemouille n'appelle pas d'autres observations de la part de la Commune.

Fait et délibéré les jour, mois et an susdits

**Pour le Maire Absent,  
Le 1<sup>er</sup> Maire-Adjoint**

**Edouard MATT**



Ville d'Épinay-sur-Orge

Ville Fleurie

D.D.T. 91  
COURRIER ARRIVÉ

27 MAI 2015

Service Environnement

RÉPUBLIQUE FRANÇAISE  
LIBERTÉ - ÉGALITÉ - FRATERNITÉ

Département de l'Essonne - Arrondissement de Palaiseau - Communauté d'Agglomération Europ'Essonne

Épinay-sur-Orge, le 22 mai 2015,

**Direction Départementale des  
Territoires de l'Essonne**  
Service Environnement  
Bureau des Risques, du Bruit et du  
Développement Durable  
Boulevard de France  
91 012 EVRY Cedex

SERVICE URBANISME  
affaire suivie par : Alexandra Paillé  
tél : 01 69 10 25 76  
service.urbanisme@ville-epinay-sur-  
orge.fr

Objet : Plan de Prévention des Risques inondation des cours d'eau de l'Orge et de la Sallemouille

Madame, Monsieur,

Par courrier en date du 27 mars 2015, vous avez sollicité mon avis sur le projet de Plan de Prévention des Risques inondation (PPRi) des cours d'eau de l'Orge et de la Sallemouille.

Par la présente, je vous informe n'avoir aucune observation à formuler sur le fond du dossier.

Toutefois, je tiens à vous signaler que les cartographies de l'atlas des zones réglementaires présentées à une échelle 1/10000 ne permettent pas d'avoir une bonne lisibilité des différents zonages par rapport au plan parcellaire de la commune.

Par conséquent, il serait souhaitable d'avoir un document cartographique à une échelle plus précise (de l'ordre du 3000<sup>ème</sup> ou du 5000<sup>ème</sup>) permettant une meilleure transcription de ces données sur le plan cadastral de la commune.

Vous remerciant de votre attention, je vous prie d'agréer, Madame, Monsieur, l'expression de mes salutations distinguées.



Le Maire,  
Gay MALHERBE.

8, rue de l'Église - BP 65  
91360 ÉPINAY-SUR-ORGE  
m.lemaire@ville-epinay-sur-orge.fr  
www.ville-epinay-sur-orge.fr

Toute correspondance doit être adressée à M. le Maire

Tél. : 01 69 10 25 60 - Fax. : 01 64 48 90 05

EXTRAIT DU REGISTRE DES DELIBERATIONS  
DU CONSEIL MUNICIPAL DU Lundi 15 Juin 2015  
DE GOMETZ LE CHÂTEL (Essonne)

D.D.T. 91  
COURRIER ARRIVE

24 JUIN 2015

Service Environnement

Date de convocation : 10 Juin 2015

Date d'affichage : 10 Juin 2015

Membres en exercice : 23

Présents : Mme SELLEM Lucie, Maire, Mme BOISSEAU BRETECHER Cécile, Mme CABOUX Axelle, M. CAHAREL Brice, Mme CAMOU LOPEZ Camille, M. CATHY Gérard, Mme CUCINIELLO Jessica, Mme DARMON Monique, M. DE ALMEIDA José, Mme DUCHEMIN Cécile, M. DUVERNEUIL Jean-Jacques, M. GAMBINO Guillaume, M. GAUDART Franck, M. LAYA Olivier, M. LEGRAS Olivier, M. LHUISSIER Jean-Pierre, Mme PHILIPPE Sandrine, Mme SOREL Isabelle, M. VERMILLON Gilles.

Absents excusés : Excusés ayant donné procuration : Mme BOCS Chantal à M. LEGRAS Olivier; Mme BOUGERET Florence à Mme DUCHEMIN Cécile.

Absents : Mme LENAIN Marie-France, M. THOMASSET Ghislain.

Nombre de votants : 21

Secrétaire : A été nommée secrétaire: Mme CAMOU LOPEZ Camille

L'an deux mille quinze, le 15 Juin à 20:35, le Conseil municipal s'est réuni sous la présidence de Madame SELLEM Lucie, Maire.

DELIBERATION N°15-056

Objet : Approbation du Projet de Plan de Prévention des Risques d'Inondation de la vallée de l'Orge et de la Sallemouille

Vu l'arrêté inter-préfectoral 2012-DDT-SE n°629 en date du 21 décembre 2012 prescrivant l'élaboration d'un Plan de Prévention des Risques d'Inondation des vallées de l'Orge et de la Sallemouille (PPRI);

Vu le projet du Plan de Prévention des Risques d'Inondation Orge/Sallemouille transmis pour avis par la Direction Départemental des Territoire de l'Essonne.

Considérant que le Plan de Prévention des Risques d'Inondation a pour objectif d'exercer un strict contrôle de l'extension ou l'interdiction de l'urbanisme dans les zones d'expansion des crues pour la protection des personnes et des biens.

Sur proposition de Madame Monique DARMON, Maire-adjointe déléguée au social, à l'économie et au cadre de vie,

Le Conseil municipal,

Après en avoir délibéré,

Approuve le projet de Plan de Prévention des Risques d'Inondation de la vallée de l'Orge et de la Sallemouille.

VOTE : 21 Pour à l'unanimité

Fait et délibéré, les jour, mois et an que dessus.

Pour extrait certifié conforme,

Le Maire certifie que le compte rendu de cette délibération a été affiché à la porte de la mairie

le \_\_\_\_\_ et que la convocation du conseil avait été faite le 10 Juin 2015.



Le Maire,

Lucie SELLEM.



REPUBLIQUE FRANCAISE

Département de l'Essonne

## EXTRAIT DU REGISTRE DES DELIBERATIONS

### DU CONSEIL MUNICIPAL

de la COMMUNE DE JANVRY

L'an deux mil quinze, le cinq mai à vingt heures quarante cinq, le Conseil Municipal de cette commune, régulièrement convoqué s'est réuni au lieu habituel de ses séances, sous la présidence de Monsieur SCHOETTL, Maire,

Etaient présents : MM. SCHOETTL, LECLERCQ, TALFUMIERE, GOUALIN, LABURTHER, MATEESCU, PANIGADA, MMES ALAZARD, BOUCHER, FARDEAU, FICAT, POUPART, REVERET, WEGNEZ

Absents excusés : Mme GAUTHIER pouvoir à M. SCHOETTL

Secrétaire de séance : Mme POUPART

Monsieur le Maire informe les membres du conseil municipal que la Direction Départementale des Territoires a transmis en date du 27 mars 2015, reçu en mairie de Janvry le 2 avril 2015, un projet de PPRI, pour avis.

Après étude de ce projet,

LES MEMBRES DU CONSEIL MUNICIPAL, après en avoir délibéré et à l'unanimité,

- Emettent un avis favorable au projet transmis par la direction départementale de l'équipement, dans le cadre de l'arrêté interpréfectoral n° 2009-DDT-SE du 21 décembre 2012.

#### OBJET :

*PPRI Plan de Prévention des Risques inondation des cours d'eau de l'Orge et de la Sallemouille  
Avis sur le Projet*

Fait en séance, les jour, mois et an susdits.

Le Maire,  
Christian SCHOETTL.

SOUS-PREFECTURE DE PALAISEAU  
ESSONNE

28 MAI 2015

ARRIVEE

PRÉFECTURE DE L'ESSONNE  
DRCL  
/ 2 JUIN 2015  
ARRIVÉE

D.D.T. 91  
COURRIER ARRIVE

- 5 JUIN 2015

Service Environnement



VU l'arrêté interpréfectoral n°2009-DDT-SE n°629 du 21 décembre 2012 prescrivant l'élaboration du plan de prévention des risques d'inondation des cours d'eau de l'Orge et de la Sallemouille dans les départements de l'Essonne et des Yvelines ;

CONSIDERANT la nécessité de limiter les implantations humaines dans les zones inondables, et de préserver les capacités d'expansion des crues ;

CONSIDERANT le projet de PPRI (Plan de Prévention des Risques d'Inondation) des cours d'eau de l'Orge et de la Sallemouille présenté par la DDT de l'Essonne ;

Après avoir entendu l'exposé de Mme Falguières,

Le Conseil Municipal, après avoir délibéré, à la MAJORITE (28 Voix POUR, et 3 ne prennent pas part au Vote)

**EMET un avis favorable au projet de Plan de Prévention des Risques d'Inondation des cours d'eau Orge et Sallemouille ;**

Fait et délibéré en séance les jour, mois et an susdits.

Pour extrait conforme au registre des délibérations du Conseil Municipal.

Fait à Juvisy-sur-Orge, le : 24/06/2015

Publiée le : 24 JUIN 2015



Le Maire,

Robin REDA

*Le Maire certifie sous sa responsabilité le caractère exécutoire du présent acte. Celui-ci peut faire l'objet d'un recours devant le Tribunal Administratif compétent dans un délai de deux mois à compter de sa notification et / ou publication*

SOUS-PRÉFECTURE DE PALAISEAU  
ESSONNE

26 JUIN 2015

ARRIVEE

D.D.T. 91  
COURRIER ARRIVE

- 2 JUIN 2015

Service Environnement

N°

37

FPCB

## VILLE DE LINAS

### EXTRAIT DU REGISTRE DES DELIBERATIONS DU CONSEIL MUNICIPAL 18 MAI 2015

L'an DEUX MILLE QUINZE LE 18 MAI à 21 heures,

DATE DE CONVOCATION

4 mai 2015

Le Conseil Municipal légalement convoqué, s'est réuni à la Mairie en séance publique sous la présidence de **François PELLETANT, Maire**

DATE D'AFFICHAGE

7 mai 2015

ETAIENT PRESENTS :

NOMBRE DE CONSEILLERS

En exercice 29  
Présents 25  
Votants 29

Mesdames BRUNEL, ONILLON, THIOT, Messieurs DESGATS, JULIÉ, LUSSON, MATIAS, **Adjoint**

Mesdames CARTALADE, CLOTTEAUX, CUNIoT-PONSARD, LECLERC, MORAND, PICHOT, PIRES, RAVEL, SENIA, SUFFISSEAU, Messieurs BARSANTI, FLORAND, HERTZ, LARDIERE, MACEL, MICHAUD, SOTCHE METANG. **Conseillers.**

ABSENTS :

Madame BAUSMAYER

donne pouvoir à Madame BRUNEL

Madame KOELSCH

donne pouvoir à Madame CUNIoT-PONSARD

Madame OZEEL

donne pouvoir à Madame THIOT

Monsieur WAILL

donne pouvoir à Monsieur JULIÉ

**Secrétaire de séance : Jacqueline CARTALADE**

### AVIS SUR LE PLAN DE PREVENTION DU RISQUE INONDATION (PPRI)

#### Sur le Rapport de Monsieur WAILL,

**VU** les articles L.562-1 et les suivants et R565-1 et suivants du Code de l'Environnement,

**VU** l'arrêté inter-préfectoral du 21 décembre 2012 prescrivant l'élaboration d'un Plan de Prévention des Risques Inondation des vallées de l'orge et de la Sallemouille,

**VU** les réunions d'association des collectivités à l'élaboration du PPRI du 23 avril 2013 et 24 juin 2014,

**VU** le projet de PPRI des cours d'eau de l'Orge et de la Sallemouille établi par les services de l'Etat et reçu en Mairie le 2 avril 2015,

**VU** les travaux des Comités Urbanisme du 17 janvier, 13 juin et 26 novembre 2013,

LE 21 MAI 2015  
Mairie de Linas

21 MAI 2015

ARRIVEE

**CONSIDERANT** qu'au vu du projet, les zones urbaines de Linas sont peu impactées par des règles contraignantes compte tenu de la présence du bassin de retenue du SIVOA situé en amont au niveau du parc de Bellejame.

**CONSIDERANT** que le PPRI protégera des zones naturelles de toute densification urbaine susceptible d'accroître les impacts d'inondation,

**LE CONSEIL MUNICIPAL  
APRES AVOIR DÉLIBÉRÉ,  
A L'UNANIMITÉ**

**DONNE** un avis favorable au projet de PPRI.

**POUR EXTRAIT CONFORME**

**LE MAIRE  
F. PELLETANT**



2015  
M. LE MAIRE  
F. PELLETANT  
21 MAI 2015  
ARRIVÉE



D.D.T. 91  
COURRIER ARRIVE  
- 5 JUIN 2015  
Département de l'Essonne  
Service Environnement N°

VILLE DE MARCOUSSIS (91460)

2015-050  
1/4

## Extrait du registre des délibérations Du Conseil municipal

L'an deux mil quinze  
Le 28 Mai à 20h05

Le Conseil Municipal, également convoqué, s'est réuni en Mairie, salle du Conseil Municipal, en séance publique sous la présidence de Monsieur Olivier THOMAS, Maire de Marcoussis.

### Étaient présents :

M. Olivier THOMAS, Mme Françoise PRIGENT, Mme Rose-Marie FAVEREAUX, M. Serge PIPARD, Mme Mireille BELLEC, Mme Catherine DELAITRE, Mme Arlette BOURDELLOT, M. Jean-Yves MULLER, M. Marcel MONZER, M. Gilles GUILLAUME, Mme Barbara BASTE, M. Christophe MICAS, Mme Laure GIBOU, Mme Laurence AMICHAUX, Mme Emmanuelle GREZE, M. Sébastien LE FERREC, Mme Laurence d'IST, M. Alexandre BUSSIERE, M. Rafik BOUDJEMAI, M. Damien ROUSSEAU, M. Gaëtan FEASSON, Mme Marie ZULIANI, Mme Joane GIRAUDON

### Formant la majorité des membres en exercice

#### Absents excusés :

M. Jérôme CAUËT  
M. Bernard FELSEMBERG  
M. Sylvain LEGRAND  
M. Sébastien BOUET

#### Procurations :

M. Jérôme CAUËT à Mme Françoise PRIGENT  
M. Bernard FELSEMBERG à Mme Arlette BOURDELLOT  
M. Sylvain LEGRAND à M. Olivier THOMAS  
M. Sébastien BOUET à Mme Rose-Marie FAVEREAUX

#### Absents :

Mme Sonia ROISIN  
Mme Emmanuelle PIC

Monsieur Gaëtan FEASSON a été désigné Secrétaire de Séance.

Visa Sous - Préfecture

Date de convocation  
22/05/2015

Date d'affichage

02 JUIN 2015

#### Nombre de Conseillers

En exercice	29
Présents	23
Votants	27

**OBJET : AVIS SUR LE PLAN DE PREVENTION DES RISQUES D'INONDATIONS DES VALLEES DE L'ORGE ET DE LA SALLEMUILLE**

**Rapporteure : Madame Françoise PRIGENT**

VU l'article L. 2121-29, Code Général des Collectivités Territoriales ;

VU les articles L 562-1 à L 562-9 et R 562-1 à R 562-8 du Code de l'Environnement ;

VU la loi n° 2014-336 du 24 mars 2014 pour l'accès au logement et un urbanisme rénové ;

VU l'arrêté inter préfectoral 2012-DDT-SE n°629 en date du 21 décembre 2012 prescrivant l'élaboration d'un Plan de Prévention des Risques d'inondations des Vallées de l'Orge et de la Sallemouille (PPRI) ;

VU la délibération du Conseil Municipal n° 2013-086 en date du 25 septembre 2013 approuvant le Plan Local d'Urbanisme ;

VU le courrier de la Direction Départementale des Territoires reçu le 2 avril 2015 sollicitant notre avis sur le projet de PPRI dans un délai de deux mois ;

**CONSIDERANT** qu'après la prescription de l'élaboration du PPRI, des études techniques ont été réalisées par les services de la DDT concernant les risques d'inondation dans les vallées de l'Orge et de la Sallemouille et une phase de concertation a été menée avec le public et les collectivités concernées depuis avril 2013 ;

**CONSIDERANT** que le projet est maintenant soumis à la consultation des conseils municipaux des communes et des organes délibérants des établissements publics de coopération intercommunale compétents ;

**CONSIDERANT** que le projet sera ensuite soumis par le Préfet à une enquête publique pendant laquelle les avis, suggestions et contre-propositions du public seront consignés sur le registre d'enquête tenu à leur disposition dans chaque lieu où sera déposé le dossier ;

**CONSIDERANT** qu'à l'issue de cette procédure, le PPRI sera adopté par arrêté préfectoral et annexé de droit au PLU ;

**CONSIDERANT** que le dossier soumis à la présente consultation est composé d'une notice de présentation, d'un règlement, d'un atlas des enjeux, d'un atlas des aléas et enfin d'un atlas des zones réglementaires ;

**CONSIDERANT** que le périmètre du PPRI est divisé en plusieurs zones qui résultent du croisement de la cartographie des enjeux et de celle des aléas ;

**CONSIDERANT** que le règlement définit pour chacune des zones, correspondant à des couleurs, les prescriptions, recommandations ou interdictions applicables ;

**CONSIDERANT** que le législateur, comme en atteste la loi ALUR, enjoint les communes d'Île de France à densifier les zones urbanisées dans l'objectif d'augmenter le nombre de logement dans notre département ;

**CONSIDERANT** que certaines des zones situées en bord de Sallémouille et concernées par le PPRI faisaient l'objet d'une attention particulière de la commune en ce qu'elles auraient pu accueillir, à plus ou moins long terme, de nouveaux logements, et notamment des logements locatifs sociaux ;

**CONSIDERANT** que la commune n'a pas atteint, malgré ses efforts de réalisation, le seuil imposé par loi ALUR en termes de logements locatifs sociaux ;

**CONSIDERANT** que la zone située entre l'avenue du Maréchal de Lattre de Tassigny, la rue Finot et la rue Pasteur composée des parcelles cadastrées AV 01 à AV 010, AV 301 et AV 302 est actuellement, alors que située en centre ville, peu densifiée ;

**CONSIDERANT** que, même si la commune est consciente des enjeux de sécurité publique liés aux risques d'inondations de la Sallémouille et ne souhaite pas faire courir de risque à ces administrés, cette zone paraît devoir être à nouveau étudiée par les services de l'Etat ;

**CONSIDERANT** que le risque d'inondation, au vu des événements précédents d'inondation survenus à Marcoussis, ne concerne pas la parcelle cadastrée AV 01 ni la partie des parcelles cadastrées AV 02 à AV 010 située en bordure de l'avenue du Maréchal de Lattre de Tassigny et de la rue Finot, ni les parcelles cadastrées AV 301 et 302 ;

**CONSIDERANT** dès lors que, même si la partie des parcelles AV 02 à AV 010 situées en bord de rivière peut être en zone rouge du PPRI car les études montrent un risque d'inondation, la partie sud de celles-ci devrait être classée en zone bleue ;

**CONSIDERANT** que l'obligation de réaliser certains aménagements assortis de certaines prescriptions de constructibilité pourrait permettre de préserver le caractère constructible de ces terrains ;

**CONSIDERANT** qu'il semble donc nécessaire de donner un avis favorable sous réserve, celle-ci correspondant à :

- o classer en zone bleue toute la partie sud des parcelles AV 02 à AV 010 situées rue Finot et Avenue du Maréchal de Lattre de Tassigny,
- o classer en zone bleue la parcelle AV 01 située aussi loin de la rivière que les parcelles AV 301 et 302

Et ce afin que la commune puisse respecter l'objectif de densification qui lui est fixé par la loi et que l'équité entre les différents propriétaires de la zone soit préservée ;



**LE CONSEIL MUNICIPAL, après en avoir délibéré, à l'unanimité :**

- **DONNE** un avis favorable au projet de PPRI soumis à la consultation du Conseil municipal ;
- **ASSORTI** cet avis d'une réserve portant sur la zone située rue Finot et Avenue du Maréchal de Lattre de Tassigny :
  - o classer en zone bleue toute la partie sud des parcelles AV 02 à AV 010 ;
  - o classer en zone bleue la parcelle AV 01 située aussi loin de la rivière que les parcelles AV 301 et 302

Et ce afin que la commune puisse respecter l'objectif de densification qui lui est fixé par la loi et que l'équité entre les différents propriétaires de la zone soit préservée.

- **DIT** que la présente délibération peut faire l'objet d'un recours pour excès de pouvoir devant le Tribunal Administratif de Versailles dans un délai de deux mois à compter de sa publication et de sa transmission au contrôle de légalité.

Fait et délibéré en séance les jours,  
mois et an susdits  
Pour extrait certifié conforme  
Le Maire,  
Olivier THOMAS



**DIRECTION DE L'URBANISME - Fax : 01 69 25 39 58**

Jeudi 28 mai 2015

Affaire suivie par  
Samia BENSALÉM  
Tél : 01 69 25 39 58

D.D.T. 91  
COURRIER ARRIVE

- 1 JUIN 2015

Service Environnement

Monsieur le Préfet  
DDT  
Bureau des risques du bruit et du  
développement durable  
Service environnement

Réf. SB/PP- 2015

Objet : Projet PPRI

Monsieur le Préfet,

Après étude du projet du Plan de Prévention des Risques inondation des cours d'eau de l'Orge et de la Sallemouille, je vous informe que celui-ci n'appelle pas de remarque particulière de ma part.

Je vous prie de croire, Monsieur le Préfet, en l'assurance de mes salutations distinguées.

**Marjolaine RAUZE**  
Maire  
Conseillère Départementale





DELIBERATION n°CM 11/69/2015

## DELIBERATION DU CONSEIL MUNICIPAL - Séance du 1<sup>er</sup> juillet 2015 -

L'an deux mille quinze, le 1<sup>er</sup> juillet à 20 h 30, les membres du Conseil Municipal légalement convoqués se sont réunis en séance publique sous la présidence de Monsieur Jean-Michel GIRAUDEAU, Maire, à la Mairie, salle du Conseil.

Etaient présents : Monsieur Jean-Michel GIRAUDEAU, Maire, Madame Michèle DESCHAMPS, Monsieur Olivier GARIN, Madame Muriel CHEVRON, Monsieur Olivier MALECAMP, Madame Sylvie CAROEN, Monsieur Alain LE CUNFF, Madame Edith LOTHE, Monsieur Cédric FAUCHEUX, Maires-Adjointes, Monsieur Thierry FAVOCCIA, Madame Christine TAVERNIER, Madame Anne-Marie BARET, Monsieur Dominique PIGEAUD, Madame Liliane CICERON, Monsieur Patrick BONNEMYE, Madame Christine BILLARD, Monsieur Yves ARDELLIER, Madame Marie-Hélène CHAPDELAINÉ, Madame Sandrine LOUIS, Monsieur Olivier FERON, Monsieur Nicolas PIOT, Monsieur Philippe JOLY, Monsieur Jean-Noël DAUFFY.

Absents excusés : Monsieur Nicolas FOUQUE qui donne pouvoir à Monsieur Nicolas PIOT, Madame Angélique GOUNY-OUTREBON qui donne pouvoir à Madame Christine BILLARD, Madame Anaïs GRAVADE qui donne pouvoir à Monsieur Philippe JOLY, Monsieur Raymond PIGNOL qui donne pouvoir à Monsieur Jean-Noël DAUFFY.

Date de convocation : 24 juin 2015

Secrétaire de Séance : Monsieur Dominique PIGEAUD

Nombre de Conseillers en exercice : 27  
Présents et représentés : 27

- **Plan de Prévention des Risques d'Inondation (PPRI) : avis**

**Considérant** l'article R.562-7 du code de l'environnement

Par courrier en date du 27 mars 2015, le Préfet de l'Essonne a demandé à la Commune d'Ollainville d'émettre un avis sur le projet de Plan de Prévention des Risques d'Inondation (PPRI) des cours d'eau de l'Orge et de la Sallemouille, prescrit par l'arrêté interpréfectoral n° 2009-DDT-SE n° 629 du 21 décembre 2012.

**Considérant** la réunion avec les services de l'équipement en date du 7 mai 2015 en Mairie d'Ollainville

**Vu** le courrier adressé à la Direction Départementale des Territoires dans lequel la commune d'Ollainville portait à leur connaissance les observations suivantes :

- matérialiser le secteur des Moulins d'Ollainville en couleur saumon (risque d'inondation fort) en lieu et place de la couleur bleue (risque d'inondation moyen),
- réfléchir sur la compatibilité du Plan Local d'Urbanisme en vigueur et du PPRi en ce qui concerne les secteurs susceptibles d'être soumis à un risque d'inondation (zone UEC du PLU).

Après avoir informé la commission urbanisme réunie le 15 juin 2015,

Entendu l'exposé de Monsieur Jean-Michel GIRAUDEAU, Maire,

**LE CONSEIL MUNICIPAL**

**APRES EN AVOIR DELIBERE, A L'UNANIMITE**

- émet un avis favorable sur le projet de plan de prévention des risques d'inondation des cours d'eau de l'Orge et de la Sallemouille sous réserve que les observations et remarques portées ci-dessus soient prises en compte lors de l'élaboration du PPRi définitif.

- charge M. le Maire d'en informer M. le Préfet de l'Essonne.

*Le 3 juillet 2015*

*Jean-Michel GIRAUDEAU, Maire*

*Certifié exécutoire compte tenu de la  
transmission en Sous Préfecture le 09/07/2015  
et de la publication le 09/07/2015.*

**COMMUNE DE ROINVILLE****EXTRAIT DU PROCES VERBAL DES DELIBERATIONS****DU CONSEIL MUNICIPAL  
N°2015/33**

Nombre de Conseillers en exercice : 15  
Présents : 12  
Votants : 15

L'an deux mil QUINZE, le vingt-cinq juin à 20 H 45

Le Conseil Municipal de la Commune de ROINVILLE, étant assemblé en session ordinaire, au lieu habituel de ses séances, après convocation légale, sous la présidence de Monsieur Yannick HAMOIGNON, Maire.

Date de convocation : 16 juin 2015

Etaient présents : Yannick HAMOIGNON, Dominique PERRIER, Michel HERSANT, Béryl MACQUET, Stéphane GOIX, Sylviane SOREL, Stéphanie ALLAUAT, Roland MORANO, Guilaine LE CAM, Alain QUINQUIRY, Patrick MILLOCHAU, Muriel PAYOUX

Absent excusé : Martine JOFFROY (procuration à D. PERRIER)  
Olivier DELSUC (procuration à Y. HAMOIGNON)  
Dominique ECHAROUX (procuration à Roland MORANO)

Absent :

Il a été procédé selon l'article L.2121-15 du code général des Collectivités Territoriales à l'élection d'une secrétaire au sein du Conseil Municipal. Madame Muriel PAYOUX ayant obtenu la majorité des suffrages a été désignée pour remplir ces fonctions.

**PLAN DE PREVENTION DES RISQUES D'INONDATION  
DE COURS D'EAU DE L'ORGE ET DE LA SALLEMUILLE**

Monsieur le Maire fait part aux membres du Conseil Municipal qu'il a reçu le 2 avril 2015 le dossier de présentation du Plan de Prévention des Risques d'Inondation des cours d'eau de l'Orge et de la Sallemouille dans les départements de l'Essonne et des Yvelines, fixé par arrêté inter-préfectoral n°2009-DDT-SE du 21 décembre 2012,

Conformément aux dispositions de l'article R-562-7 du code de l'Environnement, les Communes ont la possibilité de formuler des amendements dans un délai de deux mois à compter de la réception du dossier.

Ce dossier comprenant une notice de présentation, un règlement, un atlas des enjeux, un atlas des aléas et un atlas des zones réglementaires n'apporte aucun commentaire défavorable de notre part.

Après en avoir délibéré, les membres présents émettent un avis favorable au projet de PPRI

Pour : 15  
Contre :  
Abstention :

ROINVILLE, le 26 juin 2015

Le Maire,  
Yannick HAMOIGNON

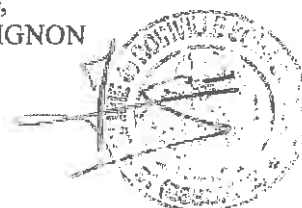

Date de Convocation : 26 mai 2015

Conseillers en exercice : 27

Date d'Affichage : 26 mai 2015

Présents : 20

Votants : 26

Nbre. de suffrages exprimés :

Pour : Abstention :

**Objet : PLAN DE PREVENTION DES RISQUES D'INONDATION (P.P.R.I.) – AVIS SUR LE PROJET**

L'an **deux mille quinze**, le 2 juin à 20 heures 45, le Conseil Municipal, légalement convoqué, s'est réuni en séance publique sous la présidence de Madame Jocelyne GUIDEZ, Maire.

Madame la Maire constate que le quorum est atteint et ouvre la séance.

Etaient présents :

Mme GUIDEZ, Mme TACHAT, M. CAMBIER, Mme ACEITUNO, Mme d'AUX de LESCOUT, M. HIVERT, M. HOFFMANN, Mme YVE, M. RAVEAUX, Mme NOUAILLES, M. HUDAULT, M. SAADA, Mme LOUISY-LOUIS, Mme TRUBLIN, M. BENRADJA-VIEL, M. HEURTEBISE, Mme LEPLOMB, M. DESILE, M. LEVER, Mme COURIVAUD

Formant la majorité en exercice

Madame la Maire lit les procurations :

M. GELE	à	Mme TACHAT
M. DELAUNAY	à	Mme GUIDEZ
M. LOCHARD	à	Mme NOUAILLES
Mme ROOSENS	à	Mme d'AUX de LESCOUT
Mme GILLY	à	M. HUDAULT
Mme CANTAREL	à	Mme ACEITUNO

Absent excusé : M. WAJEMAN

Mme YVE est élue secrétaire de séance.

Vu le CGCT,

Vu l'arrêté inter préfectoral n° 2009-DDT-SE 629 du 21 décembre 2012 prescrivant l'élaboration du Plan de Prévention des Risques d'Inondation des cours d'eau de l'Orge et de la Sallemouille,

Vu le code de l'environnement et notamment son article R 562-7,

Vu le projet de Plan élaboré par les services de la Direction Départementale des Territoires de l'Essonne,

Vu l'avis du bureau en date du 18 mai et de la commission d'urbanisme du 19 mai 2015,

Après avoir entendu l'exposé de Madame Dominique TACHAT,

**Le Conseil Municipal,**

PREND ACTE du dossier de PPRI qui lui est présenté tant au niveau du règlement que de la cartographie.

PREND NOTE des obligations qui incombent à la commune à la prescription du PPRI, notamment au regard de l'information.

SOLLICITE l'aide de l'Etat pour l'élaboration du DICRIM et de la notice informative accompagnant les demandes de certificat d'urbanisme et de permis de construire.

Fait en séance le jour, mois et an que dessus  
Pour extrait conforme au registre des délibérations du Conseil Municipal  
la Maire



# EXTRAIT DU REGISTRE DES DELIBERATIONS DU CONSEIL MUNICIPAL

DATE DE CONVOCATION  
20.05.2015

L'an deux mil quinze, le vingt sept mai, le Conseil municipal, légalement convoqué, s'est réuni dans la salle du conseil municipal, sous la présidence de Monsieur Alexandre TOUZET, Maire.

DATE D'AFFICHAGE  
20.05.2015

Etaient présents : Mmes Aline BOURILLON, Edith DEROUBAIX, Corinne GARNERONE, Béatrice GIRAUD, Catherine LEMPEREUR, Pascale TRUCHOT-TOUZET, MM. Pierre CELLIER, Benoît CHOTIN, Bernard FORTUNEL, Jean-Pierre JAMMOT et Jean-Claude LANGUILLAT,

Absentes, excusées : Mme Farida LAFNEF (pouvoir à Mme LEMPEREUR)  
M. Touty GOMIS (pouvoir à Mme TRUCHOT-TOUZET)

M. Jean-Pierre JAMMOT est nommé secrétaire de séance.

Nombre de Conseillers

En exercice

14

Présents

12

Voteants

14

Le Maire donne la parole à Mme DEROUBAIX qui informe que ce plan de prévention des risques d'inondations concernant l'Orge et la Sallemouille (P.P.R.I.) élaboré par les services de l'Etat en concertation avec les communes, est composé d'une notice de présentation qui présente la démarche suivie. A cette notice sont associées :

- . les cartes des aléas : compilation de tous les événements inondables connus et une étude avec des modèles hydrologiques,
- . les cartes des enjeux qui concernent l'analyse du territoire de chaque commune (urbanisation, densité) ?
- . la compilation de ces deux types de cartes qui aboutit aux cartes réglementaires de zonage.

13/ Adoption du Plan de prévention des risques d'inondation des vallées de l'Orge et de la Sallemouille

Saint-Yon est peu concerné par ces problèmes comme la carte N° 8 le montre. Seules deux petites zones apparaissent à la cartographie (zones d'expansion des crues d'aléa moyen en zone non urbanisée). Le dernier document est le règlement zone par zone, les règles de construction et d'aménagement, les interdictions.

Le Conseil municipal, après en avoir délibéré, à l'unanimité :

Acte rendu exécutoire après dépôt en Sous-Préfecture le :  
et publication ou notification le :

a) approuve le plan de prévention des risques d'inondations concernant l'Orge et la Sallemouille (P.P.R.I.)

b) souligne que le risque d'inondation ne semble pas apparaître sur la carte réglementaire du P.P.R.I. N° 8, alors que l'arrêté préfectoral N° PREF/DCSPIC/N°41 du 6 février 2013 en fait mention,

Le Maire,

c) a relevé une erreur de nom de commune sur toutes les cartes du dossier ; en effet, la commune nommée Janvry est en fait celle de Breux-Jouy.

d) dit que des corrections cartographiques relatives au risque d'inondations seront éventuellement nécessaires si sa remarque détaillée au paragraphe b) est confirmée,

e) dit qu'il conviendra de substituer le nom de Janvry à celui de la commune de BREUX-JOUY sur les cartes du dossier.

ARRIVÉE

04 JUIN 2015

SOUS-PREFECTURE D'ETAMPES

Pour extrait conforme, à SAINT-YON, le 28 mai 2015  
Le Maire, Alexandre TOUZET



## EXTRAIT DU REGISTRE DES DÉLIBÉRATIONS DU CONSEIL MUNICIPAL

### SÉANCE DU 26/05/2015

L'an DEUX MILLE QUINZE, les membres composant le Conseil Municipal de Sainte-Geneviève-des-Bois, régulièrement convoqués à domicile, individuellement et par écrit, le 20 mai 2015, conformément aux articles L 2121.10 et L 2121.12 du Code Général des Collectivités Territoriales, se sont réunis à la Mairie sous la présidence de Monsieur Olivier LEONHARDT, Maire.

#### Etaient présents :

M. LEONHARDT, Mme DIARD, M. OUAREM, Mme MAZEAU, M. AMRANE, Mme SOL, Mme BOUCHON, M. GENDRE, Mme LELU VALNOT, M. ZAOUÏ, M. ROGER, M. PETITTA, M. LIBANIO COUTINHO, Mme DE JESUS CARLOS, Mme JAUNET, Mme VADROT, M. VIMARD, M. DUPERRON, Mme DELEN, M. MOUCHEL, Mme CHERIF, M. LE MEUR, Mme HUON, Mme CARCASSET, M. POUCH, M. ZLOWODZKI, Mme ROLLY, M. LAMAOUÏ, M. FOUILLEUL, M. PERRY, Mme PETIT, Mme HADDAR.

Lesquels forment la majorité des membres en exercice du Conseil Municipal et peuvent valablement délibérer aux termes de l'article 2121.17 du code du texte précité.

#### Excusés avant donné pouvoir :

M. DECOMBLE (pouvoir à M. MOUCHEL), M. LAROSE (pouvoir à Mme DIARD), Mme GARCIA (pouvoir à Mme MAZEAU), Mme SOREL (pouvoir à M. OUAREM), M. OBIANYOR (pouvoir à M. AMRANE), Mme GODAR (pouvoir à M. POUCH).

#### Etaient présents :

Mme LEFORT

Nombre de membres  
composant le conseil : 39

en exercice : 39  
présents : 32  
représentés : 6  
absent : 1

Monsieur le Président ayant procédé à l'appel nominal, déclare la séance ouverte.

M. MOUCHEL est élu secrétaire.

Monsieur QUINCHEZ, Directeur Général des Services, assiste à la séance.



Publiée le : CONSEIL MUNICIPAL DU : 26 MAI 2015  
01 JUIN 2015  
Présents : 32 DELIBERATION N° : 13428  
Représentés : 6  
Absents : 1 DGST DE SECTEUR : DENIS DRAPPIER  
Pour : 38 SERVICE : URBANISME  
Contre :  
Abstention : AFFAIRE SUIVIE PAR : CATHERINE DIJON

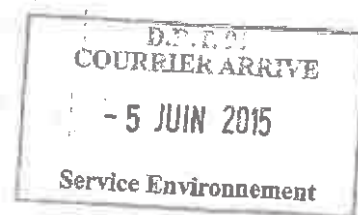

**PROJET DE PLAN DE PREVENTION DES RISQUES  
INONDATION DES COURS D'EAU DE L'ORGE  
ET DE LA SALLEMUILLE – AVIS DU CONSEIL MUNICIPAL**

**LE CONSEIL MUNICIPAL,**

VU le Code Général des Collectivités Territoriales,

VU le Code de l'Environnement et notamment son article R 562-7,

VU l'arrêté interpréfectoral n° 2009-DDT-SE n° 629 du 21 décembre 2012 prescrivant l'élaboration du plan de prévention des risques d'inondation (PPRi) des cours d'eau de l'Orge et de la Sallemouille dans les départements de l'Essonne et des Yvelines,

VU le projet de Plan de Prévention des Risques Inondation des cours d'eau de l'Orge et de la Sallemouille,

VU l'avis de la Commission Logement, Urbanisme et Protection de l'Equilibre Urbain, en date du 15 mai 2015,

**CONSIDERANT** qu'un Plan de Prévention des Risques d'Inondation est destiné à afficher le risque, développer la connaissance des phénomènes, assurer la surveillance des cours d'eau, coordonner l'organisation des secours, et surtout à améliorer la sécurité des personnes et des biens, des habitations existantes ou futures exposées au risque inondation,

**CONSIDERANT** qu'un PPRi répond à l'intérêt général,

**APRES EN AVOIR DELIBERE**

**DONNE** un avis favorable au projet de PPRi sous les réserves suivantes :

- Obtenir des cartes à une échelle qui permette d'identifier les impacts sur les habitations individuelles existantes sur la Commune notamment dans la zone ciel,
- Octroyer pour les extensions des habitations individuelles existantes dans la zone ciel les mêmes règles que pour les nouvelles constructions à usage d'habitation.

Pour extrait conforme,

Le Maire,  
Président de la Communauté d'Agglomération du Val d'Orge,

Olivier LEONHARDT



**PLAN DE PRÉVENTION DES RISQUES INONDATION DES VALLÉES DE L'ORGE ET DE LA SALLEMOUTTE**

Communes: Longpont sur Orge,  
Saint-Michel-sur-Orge,  
Sainte-Geneviève-des-Bois,  
Villiers sur Orge

**Cartographie Réglementaire** **Projet**

**13**

Date d'élaboration :  
Janvier 2015

Sources : BDtopo (c) IGN  
DDT 91  
DDT 78

**LEGENDE**

- Zone rouge
  - Zone orange
  - Zone assurance
  - Zone bleu
  - Zone verte
- Element de repérage**
- X limites communales
  - lit mineur et plat de seuil
  - cote de la ligne d'eau pour la crue modélisée

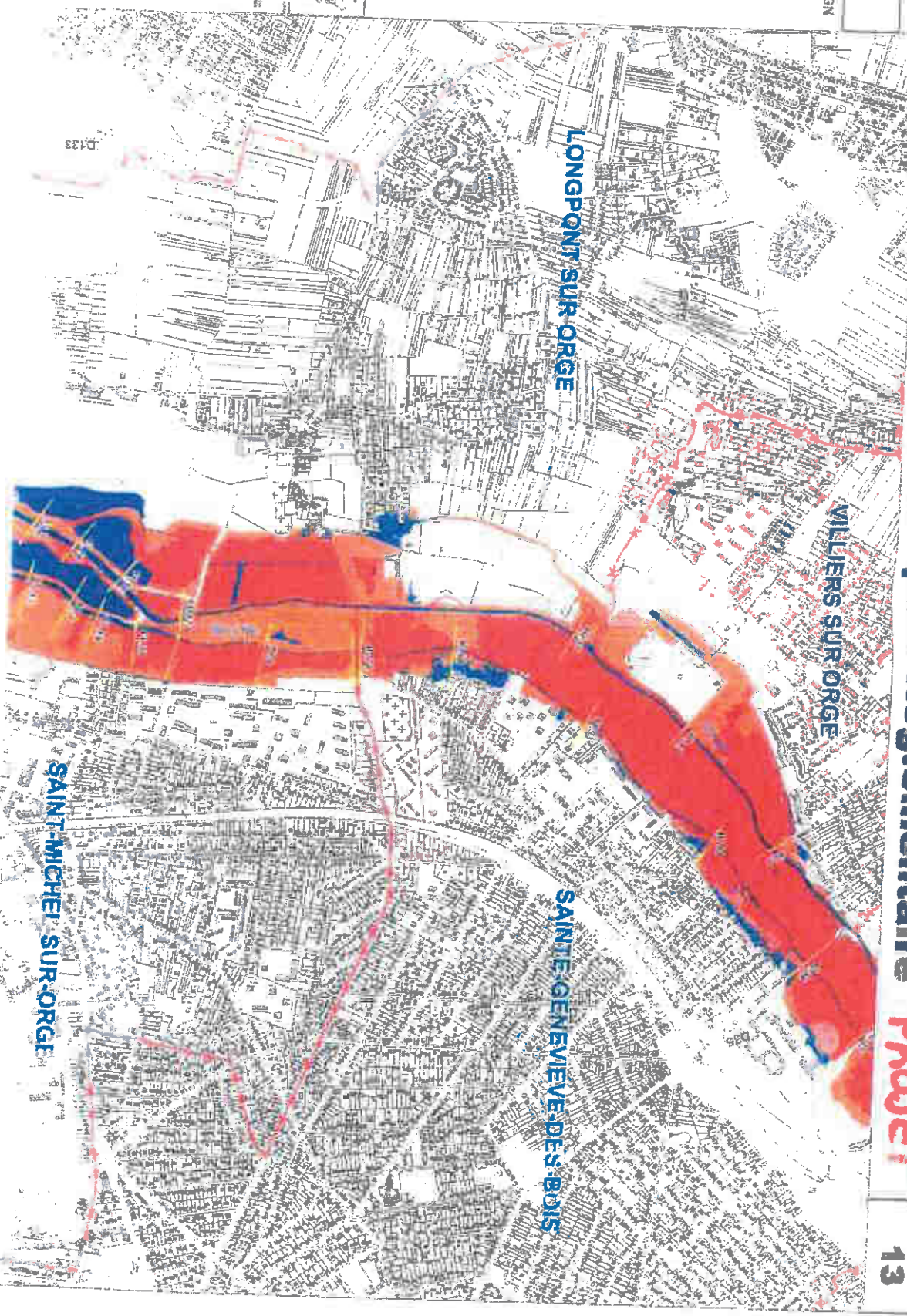

Echelle: 1/10000

PLAN DE PRÉVENTION DES RISQUES INONDATION DES VALLÉES DE L'ORGE ET DE LA SALLEMOUILLE

Cartographie Réglementaire **PROJET**

14

Communes Epilay sur Orge,  
Villiers-sur-Orge,  
Savigny sur Orge,  
Ste-Genevieve-des-Bois,  
Morsang sur Orge

Date d'élaboration :  
janvier 2015

Sources : BDtopo (c) IGN

DDT 91  
DDT 78

LEGENDE

- Zone rouge
- Zone orange
- Zone saumon
- Zone clair
- Zone verte

Element de repérage

- Hotels communaux
- Le masure au plan d'eau
- code de la ligne d'eau pour la crua modelisée

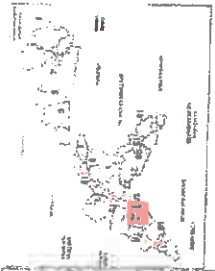
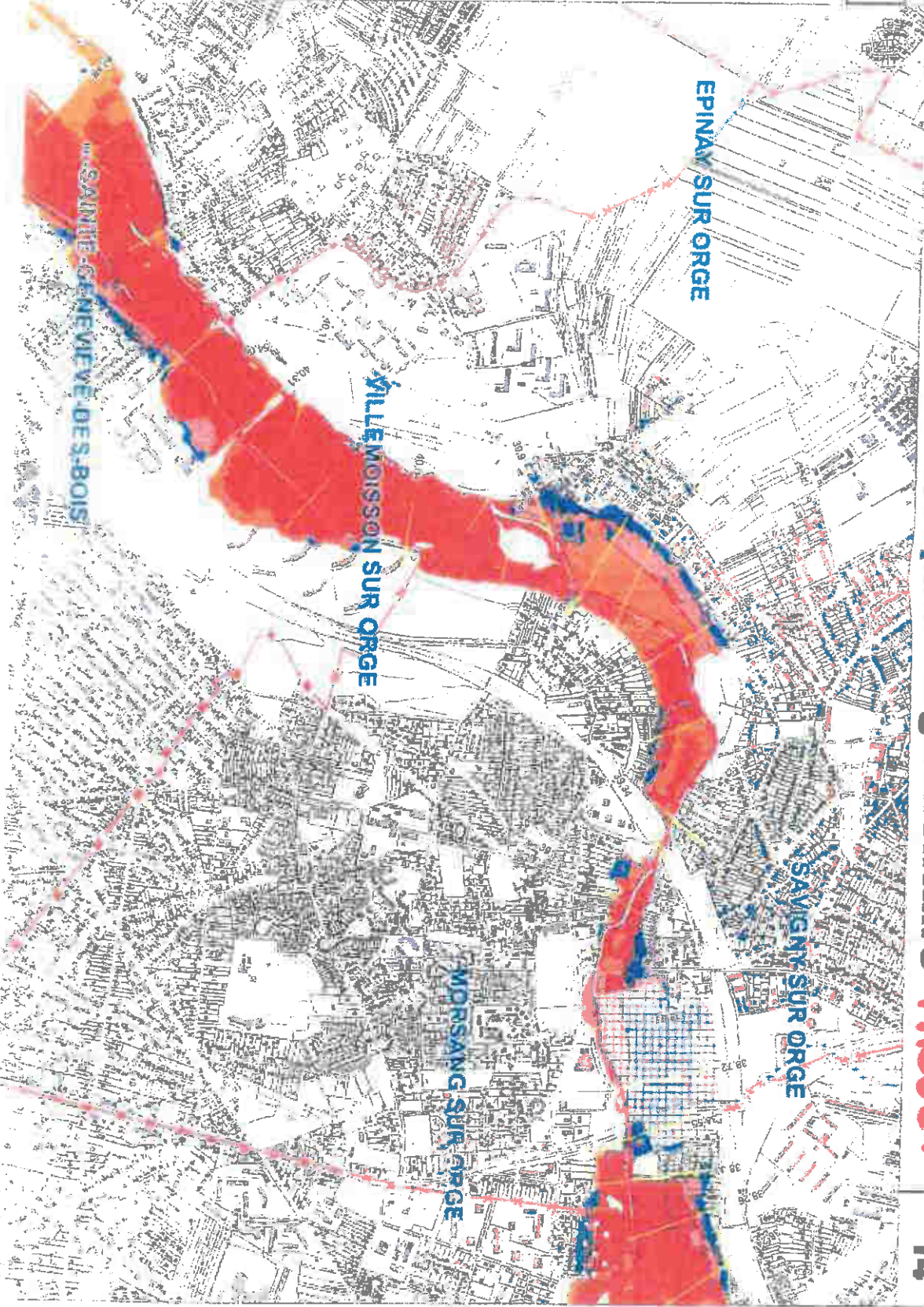

Echelle: 1/10000

Département  
Des  
Yvelines

REPUBLIQUE FRANCAISE

Arrondissement  
de  
Rambouillet

Canton de  
Rambouillet

## MAIRIE DE SAINTE-MESME

78730 – SAINT ARNOULT EN YVELINES  
- TEL : 01.30.59.41.27 - TELECOPIE : 01.30.59.45.66 -

### EXTRAIT DU REGISTRE DES DELIBERATIONS DU CONSEIL MUNICIPAL de SAINTE-MESME

L'an deux mille quinze, le vingt et un du mois de mai, à vingt heures trente minutes, les membres du Conseil Municipal de SAINTE-MESME se sont réunis publiquement en la Maison commune sous la présidence de M. Christophe DERMY, Maire.

Étaient Présents : MM. DERMY Christophe –MINGAUT Bernard – M. FOURRIER Hubert - Mme COPETTI Isabelle – Mmes PAILHES Karine – BRUNEAUX Annick – DEYDIER Aline - MM. MOLLET J.Pierre - Mmes CAGNET Karine – M. DEROFF Régis –

Absents : M. KONIECZNY David, pouvoir à Mme DEYDIER Aline –  
M. SENECHAL Jérôme, pouvoir à M. MINGAUT Bernard – Mme DERAS Michèle, pouvoir à Mme COPETTI Isabelle –

MM. LUCE Bruno – GOMES PEREIRA Daniel -  
Secrétaire de Séance : Mme CAGNET Karine –

Conseillers en exercice : 15	Date convocation : 18 mai 2015
Présents : 10	Date affichage : 02 juin 2015
Votants : 13	Date transmission en S/Prefecture : 02 juin 2015

DCM N° : 2015/ 18

#### OBJET : **PLAN de PREVENTION des RISQUES INONDATIONS des COURS D'EAU DE L'ORGE et de la SALLEMUILLE – Avis du Conseil –**

Considérant l'arrêté interpréfectoral n° 2009-DDT-SE n° 629 du 21 septembre 2012 prescrivant l'élaboration du Plan de Prévention des risques d'inondation (PPRi) des cours d'eau de l'Orge et de la Sallemouille dans les départements de l'Essonne et des Yvelines,

Considérant que ce plan a pour principal objectif de régir toutes les règles de constructibilités et d'extensions au droit de l'Orge pour éviter tout risque d'inondation et qu'il vaut servitude d'utilité publique en étant intégré au P.L.U.,

Considérant que ses dispositions ne préjugent pas de règles éventuellement plus restrictives prises dans le cadre des P.L.U.,

Considérant qu'il a également pour effet de renforcer la sécurité des personnes, à limiter les dommages aux biens et aux activités existants, à limiter les dommages aux personnes exposées et éviter un accroissement des dommages dans le futur et à assurer le libre écoulement des eaux et la conservation des champs d'expansion des crues,

Considérant que conformément aux dispositions de l'article R 562-7 du code de l'environnement, les conseils municipaux des communes concernées par ce document, doivent faire parvenir leur avis sur ce projet dans un délai de 2 mois,

Considérant que ce projet sera soumis ensuite à enquête publique,

LE CONSEIL MUNICIPAL, Après en avoir délibéré, à l'unanimité,

- Emet un avis favorable au projet de Plan de Prévention des Risques inondations des cours d'eau de l'Orge et de la Sallemouille, tel que présenté.

Fait et délibéré les jours, mois et an que dessus.

LE MAIRE ,



Christophe DERMY

**Le maire soussigné certifie que la présente délibération a été affichée le 02/06/2015 et rendue exécutoire, conformément aux dispositions de la loi du 04/03/1982 modifiée, complétée par la loi du 22/07/1982 et adressée à Monsieur le Sous-Préfet de Rambouillet.**

**COMMUNE DE SERMAISE**  
**EXTRAIT DU PROCES VERBAL DES DELIBERATIONS**  
**DU CONSEIL MUNICIPAL**

Nombre de Conseillers en exercice : 19

Présents : 15

Votants : 19

**L'an deux mil quinze, le vingt mai à 20 h 30**

Le Conseil Municipal de la Commune de SERMAISE, étant assemblé en session ordinaire, au lieu habituel de ses séances, après convocation légale, sous la Présidence de Monsieur Pascal JAVOURET

Date de convocation : 11/05/2015

Étaient présents : Pascal JAVOURET, Valérie LACOSTE, Jean-Louis RINGUEDE, Jacqueline BESSE, Jean VERGNAUD, Monique BEAUMONT, Jean-Pierre GRANJEAN, Claude DELAFRAYE, Isabelle DAVIOT, Blandine BELPECHE, Sylvain LARQUETOU, Magali HAUTEFEUILLE, Franck CHEVALLIER, Dominique POUILLIER, Jérôme SUYS

Absents excusés : Nathalie POCHE a donné pouvoir à Jérôme SUYS  
Nicole DARTEVELLE a donné pouvoir à Magali HAUTEFEUILLE  
Philippe HELY a donné pouvoir à Sylvain LARQUETOU  
Jean-François MILARD a donné pouvoir à Claude DELAFRAYE

Secrétaire de Séance :

Il a été procédé selon l'article L2121.15 du code général des Collectivités Territoriales, à l'élection d'un secrétaire au sein du Conseil Municipal ; Magali HAUTEFEUILLE ayant obtenu la majorité des suffrages a été désignée pour remplir ces fonctions.

**Avis sur le projet d'arrêté de prescription du PPRI de l'Orge et de la Sallemouille**

Le PPRI est un document élaboré par l'Etat en association avec les parties prenantes sur le territoire concerné

Le plan de prévention des risques naturels d'inondation de la vallée de l'Orge et de la Sallemouille a été prescrit le 21 décembre 2012. (Arrêté Inter-Préfectoral de prescription 2012-DDT-SE n° 629 en date du 21 décembre 2012)

Conformément aux dispositions de l'article R.562-7 du code de l'Environnement, le projet de plan de prévention des risques naturels prévisibles est soumis à l'avis des conseils municipaux des communes

Vu l'avis de la Commission Environnement en date du 6 Mai 2015

Le Conseil Municipal après en avoir délibéré, à l'unanimité,

Donne un avis favorable pour le PPRI

Fait à SERMAISE le 20 Mai 2015

Le Maire,



Pascal JAVOURET

*[Signature]*

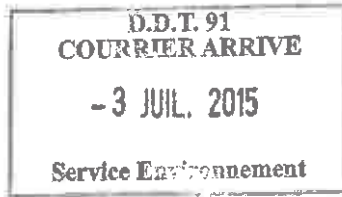

A Villebon sur Yvette, le 01/07/2015

## Avis de la CLE Orge-Yvette

Suite à l'approbation du SAGE révisé par arrêté interpréfectoral du 2 juillet 2014 et suivant le décret n°2006-880 du 17/07/06, la CLE du SAGE Orge Yvette se doit d'émettre un avis concernant les dossiers soumis à autorisation au titre de la loi sur l'Eau.

La Commission a donné un avis sur le dossier suivant :

### Plan de Prévention des Risques Inondation (PPRI) des cours d'eau de l'Orge et de la Sallemouille

La CLE Orge Yvette émet un avis favorable concernant ce dossier. Les remarques suivantes ont tout de même été formulées :

#### Sur la cartographie des enjeux :

- la STEP de Gometz-la-Ville ainsi que le projet de STEP au hameau de la Brosse à Janvry n'ont pas été identifiés
- la zone urbanisée de Gometz-la-Ville en rive gauche de la Sallemouille, à l'aval de la zone commerciale n'est pas colorée en zone urbanisée

#### Sur la cartographie des aléas :

Certaines hauteurs d'eau entre la rive droite et la rive gauche, notamment sur l'Orge amont paraissent incohérentes. Le SIBSO ayant déjà remonté ces anomalies à la DDT de l'Essonne, il serait souhaitable de parfaire ces documents cartographiques en collaboration avec le syndicat.

#### Sur la cartographie réglementaire :

Les couleurs peuvent être confondues entre elles, notamment pour le « orange » et le « saumon ». Il serait souhaitable de les différencier davantage.

#### Sur le règlement :

- Concernant les dispositions applicables en zone rouge, il serait souhaitable de rajouter une rubrique sur les aménagements ayant un intérêt général. Si ceux-ci provoquent un remblai, ils devront respecter les mesures compensatoires sur la même unité foncière notamment en matière d'équilibre déblais/remblais.
- Pour plus de compréhension, il serait souhaitable de reformuler l'autorisation V-A.4 « les changements de destination en pieds d'immeubles » :  
« Les changements de destination des locaux d'habitation situés en pieds d'immeubles en locaux à usages d'activité commerciale, artisanale ou de service ou bien inversement, des locaux à usage d'activité en logements sous réserve que le premier plancher habitable soit situé au-dessus de la cote de référence de la PHEC. Cette cote devra être à minima de 20 cm au-dessus du niveau du terrain naturel. »

Claude JUVANON

Président de la CLE Orge-Yvette





Communauté de Communes  
Contrée d'Ablis-Portes d'Yvelines  
Unité - Diversité - Solidarité - Efficacité

Service Assainissement

Direction Départementale des Territoires  
Service Environnement  
Bureau des Risques, du bruit et du Développement  
Durable  
Boulevard de France  
91012 EVRY CEDEX

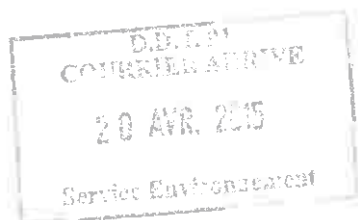

N/Réf. : Z:ICAPY - ASSAINISSEMENT/SIBSOI2015 04 16-DDT 91- PPRI.doc

Objet : Consultation PPRI de l'Orge et de la Sallemouille  
Dossier suivi par Nathalie PRIVAT-GARILHE

ABLIS, le 16 avril 2015

Monsieur Le Préfet,

Vous m'avez transmis pour avis le projet de PPRI des cours d'eau de l'Orge et de la Sallemouille.

Après étude du dossier, je vous informe que je n'ai pas d'objection à la réalisation de ce projet.

Vous souhaitant bonne réception de ces éléments,  
Veuillez agréer, Monsieur Le Préfet, l'expression de mes respectueuses salutations.

Jean-Louis BARTH  
Président de la CAPY,  
Maire d'Ablis



Copie : Direction Départementale des Territoires des Yvelines





**CONSEIL COMMUNAUTAIRE**

**24 JUN 2015**

ARRIVÉE

02 JUL. 2015

SOUS-PRÉFECTURE D'ÉTAMPES

**DELIBERATION**

**N° 2015/043**

**OBJET : Avis sur le Plan de Prévention des Risques Inondation des cours de l'eau de l'Orge et de la Sallemouille**

L'an deux mil quinze, le vingt quatre du mois de JUIN, à 20 h 30, le Conseil Communautaire, légalement convoqué, s'est réuni au lieu ordinaire de ses séances, sous la Présidence de Jocelyne GUIDEZ.

**ETAIENT PRESENTS :**

**BREUX-JOUY** : Christophe BARBARA, Pascale BOUDART,  
**CORBREUSE** : José CORREIA (arrivé à 20h46),  
**DOURDAN** : Catherine AUBERT, Maryvonne BOQUET, Eric CHARRON, Nessa DAVRAIN, Gérard DIAZ, Sylvine HENDELUS, Thomas KIEFFER, Christophe NICOLAU, Marie-Ange ROUSSEL,  
**LA FORET LE ROI** : Philippe DJOURACHKOVITCH, Denis SALAUN  
**LE VAL SAINT GERMAIN** : Serge DELOGES, Françoise MITHOUARD  
**LES GRANGES LE ROI** :  
**RICHARVILLE** : Carine HOUDOUIN, Patrick LEMANISSIER  
**ROINVILLE S/S DOURDAN** : Yannick HAMOIGNON, Dominique PERRIER  
**SAINT-CHERON** : Brigitte ACEITUNO, Jocelyne GUIDEZ, Dominique TACHAT  
**SAINT CYR SOUS DOURDAN** : Geneviève COLOT, Gilbert LACLIE  
**SERMAISE** : Pascal JAVOURET, Valérie LACOSTE

**- Ordre du jour et documents de travail transmis le 17 Juin 2015**

Nombre de conseillers en exercice : 40  
Nombre de conseillers présents : 27  
Nombre de conseillers représentés : 37  
José CORREIA arrivé à 20h46 (n'a pas pris part au vote sur l'adoption du PV de la séance précédente)  
Martine Maillochon excusée,  
Denis Mounoury excusé, a donné pouvoir à José Correia  
Olivier Bouton excusé, a donné pouvoir à Maryvonne Boquet  
Jean-Jacques DuLong excusé, a donné pouvoir à Thomas Kieffer  
Farid Ghennam excusé, a donné pouvoir à Nessa Davrain  
Brigitte Zins excusée, a donné pouvoir à Gérard Diaz  
Christiane Edelin excusée a donné pouvoir à Dominique Perrier,  
Jeannick Mounoury excusé a donné pouvoir à Yannick Hamoignon  
Bernard Cambier excusé, a donné pouvoir à Brigitte Aceituno  
Jean-Pierre Delaunay excusé a donné pouvoir à Jocelyne Guidez  
Jean-Marie Gelé excusé, a donné pouvoir à Dominique Tachat  
André Lever excusé  
Nathalie Poche absente

**SECRETAIRE DE SEANCE** : Dominique PERRIER

**VU** le Code Général des Collectivités Territoriales,

**VU** le Code de l'environnement et plus particulièrement son livre V et son titre VI

**VU** la Loi n° 82-600 du 13 juillet 1982 relative à l'indemnisation des victimes de catastrophes naturelles ;

**VU** la Loi n° 87-565 du 22 juillet 1987 relative à l'organisation de la sécurité civile, la protection de la forêt contre l'incendie et à la prévention des risques majeurs

**VU** la Loi n° 95-101 du 2 février 1995 (dite «loi Barnier»), relative au renforcement de la protection de l'environnement ;

**VU** la Loi n° 2003-699 du 30 juillet 2003 (dite «loi Bachelot») relative à la prévention des risques naturels et technologiques et à la réparation des dommages ;

**VU** la Loi n° 2004-811 du 13 août 2004 de modernisation de la sécurité civile.

**VU** la Loi n° 2010-788 du 12 juillet 2010 portant engagement national pour l'environnement

**CONSIDERANT** la nécessité pour la Communauté de Communes du Dourdannais en Hurepoix d'émettre un avis sur le projet de plan de prévention des risques inondation des cours de l'eau de l'Orge et de la Sallemouille

**CONSIDERANT** l'avis de chaque commune du territoire de la Communauté de Communes du Dourdannais en Hurepoix,

**LE CONSEIL COMMUNAUTAIRE**

**APRES EN AVOIR DELIBERE,**

**A l'unanimité**

- ✓ **EMET** un avis favorable sur le projet de plan de prévention des risques inondation des cours d'eau de l'Orge et de la Sallemouille sous réserve des remarques ayant été formulées par chacune de ses communes membres dans le cadre de leur délibération municipale ;

Fait et délibéré les jour, mois et an que dessus.

La Présidente,  
certifie sous sa responsabilité  
le caractère exécutoire de cet acte,  
Transmis au représentant de l'Etat le  
Publié le

P.E.C.  
La Présidente,  
Jacelyne GUIDEZ





REPUBLIQUE FRANÇAISE

2015-CD-5-5063.1

## DEPARTEMENT DES YVELINES

Convocation des élus par le Président le :  
Transmission aux élus du rapport et du projet de délibération le :  
Affichage le : 29/06/15  
Transmission préfecture le : 29/06/15  
AR Préfecture :  
N° : 078-227806460-20150619-lmc186529B-DE-1-1  
Du : 29/06/15  
Délibération exécutoire le : 29/06/15

### CONSEIL DEPARTEMENTAL

Séance du vendredi 19 juin 2015

**POLITIQUE A04 AMÉLIORER LES GRANDS ÉQUILIBRES ENVIRONNEMENTAUX  
S.D.A.G.E. - P.G.R.I.  
P.P.R.I DE L'ORGE ET DE LA SALLEMUILLE - CHARTE DE  
DÉVELOPPEMENT DES ACTIVITÉS AGRICOLES ET FORESTIÈRES DE LA  
COMMUNAUTÉ D'AGGLOMÉRATION DES 2 RIVES DE SEINE (C.A.2R.S.)  
AVIS DU DÉPARTEMENT**

LE CONSEIL DEPARTEMENTAL,

Vu la Directive Cadre sur l'Eau (DCE) transposée par la Loi du 21 avril 2004 ;

Vu la Directive Inondation transposée par la Loi du 10 juillet 2010 dite « Grenelle 2 » ;

Vu les lois sur l'eau du 3 janvier 1992 et 30 décembre 2006 ;

Vu les articles L142-1 et suivants du code de l'urbanisme ;

Vu l'article L221-6 du code forestier ;

Vu le Code de l'Environnement ;

Vu le Code Général des Collectivités Territoriales ;

Vu la délibération du Conseil général du 18 décembre 2014 approuvant le Plan Climat Energie Territorial du Département sur le volet « Patrimoine et Compétences » ;

Vu le courrier du 28 octobre 2014 de la Communauté d'Agglomération des 2 Rives de Seine (CA2RS) portant sur le projet de charte agricoles et forestières annexée à la présente délibération ;

Vu le courrier conjoint de la Préfecture de la Région Ile-de-France et de l'Agence de l'Eau Seine-Normandie du 16 décembre 2014 sollicitant l'avis du Département sur le SDAGE Seine-Normandie ;

Vu le courrier de la Préfecture de la Région Ile-de-France du 23 décembre 2014 sollicitant l'avis du Département sur le PGRI Seine-Normandie ;

Vu le courrier de la Préfecture des Yvelines – Direction départementale des territoires du 27 mars 2015 sollicitant l'avis du Département sur le PPRI des cours d'eau de l'Orge et de la Sallemouille ;

Vu le rapport du Président du Conseil départemental ;

Sa Commission Aménagement du territoire et Affaires rurales entendue ;

Considérant les ambitions du SDAGE Seine-Normandie 2016-2021 et la pertinence du programme de mesures associé ;

Considérant que les grandes orientations du PGRI Seine-Normandie, la réduction de la vulnérabilité des territoires au risque d'inondation et l'introduction de la notion de résilience sont une avancée intéressante qui permet d'intégrer désormais les dimensions « gestion de crise » et « retour à la normale » à la gestion du risque d'inondation, et non plus systématiquement du « tout protection » ;

Considérant que le PPRI de l'Orge et de la Sallemouille concerne 2 communes dans les Yvelines, Saint-Martin-de-Bréthencourt et Sainte-Mesme riveraines de l'Orge ;

Considérant que les territoires des communes de Saint-Martin-de-Bréthencourt et de Sainte-Mesme inclus dans le PPRI de l'Orge et de la Sallemouille sont classés majoritairement en zone rouge ou orange dans lesquelles la réglementation principale concerne d'une part les constructions nouvelles qui sont interdites (ou autorisées sous conditions), et d'autre part les ouvrages d'art et toutes les voiries qui sont autorisés sous réserve d'en évaluer l'impact exact sur l'environnement notamment dans le domaine hydraulique, de prévoir les mesures compensatoires et de mettre en œuvre des techniques de construction qui supportent la poussée correspondant à la cote de référence et résistent aux effets d'érosion de la crue de référence ;

Considérant qu'aucun projet de construction nouvelle ni de création de voie n'est envisagé sur les secteurs concernés par le PPRI de l'Orge sur les communes de Saint-Martin-de-Bréthencourt et Sainte-Mesme ;

Considérant que les espaces agricoles et forestiers participent directement à l'attractivité résidentielle, économique et touristique du Département, en même temps qu'ils remplissent une mission essentielle à la préservation des paysages, de l'identité locale (vergers d'Orgeval) et de la biodiversité ;

Considérant que cette démarche partenariale contribuera à valoriser les forêts départementales locales en synergie avec les acteurs du territoire ;

Considérant que le Conseil départemental a affirmé dans son Plan Energie Climat Territorial son ambition d'expérimenter des actions destinées à soutenir le développement de filières innovantes et de débouchés agricoles locaux et que la charte lui permet ainsi de s'appuyer sur la collaboration de la CA2RS ;

APRES EN AVOIR DELIBERE

EMET un avis favorable sur le projet de schéma directeur d'aménagement et de gestion des eaux (SDAGE) du bassin Seine-Normandie pour la période 2016-2021 et le programme de mesures associé transmis par courrier de la Préfecture de la Région Ile-de-France et de l'Agence de l'Eau Seine-Normandie le 16 décembre 2014 assorti de la réserve suivante :

Disposition du SDAGE D6.83. : Éviter, réduire et compenser l'impact des projets sur les zones humides

Cet article est rédigé comme suit :

« La surface de compensation est *a minima* doublée par rapport à la surface impactée dans les cas :

- de zones humides impactées présentant un enjeu en termes de biodiversité (présentant une végétation caractéristique de zones humides telle que définie dans l'arrêté du 24 juin 2008), prairies permanentes ;
- ou dans le cas où la zone humide de compensation doit être créée *ex nihilo* ;
- ou de compensation en dehors du bassin versant de la masse d'eau de la zone humide impactée ».

Il est proposé de le remplacer par :

« La surface de compensation est *a minima* doublée par rapport à la surface impactée ou bien en cas de surface de compensation insuffisante celle-ci est réalisée avec une additionnalité écologique forte (restauration de continuités écologiques ou de réservoirs de biodiversité) dans les cas :

- de zones humides impactées présentant un enjeu en termes de biodiversité (présentant une végétation caractéristique de zones humides telle que définie dans l'arrêté du 24 juin 2008), prairies permanentes ;
- ou dans le cas où la zone humide de compensation doit être créée *ex nihilo* ;
- ou de compensation en dehors du bassin versant de la masse d'eau de la zone humide impactée ».

RAPPELLE que le Département des Yvelines contribue à l'atteinte du bon état des masses d'eau dans le cadre de sa politique de l'eau adoptée par délibération du 18 octobre 2013 ;

EMET un avis favorable sur le projet de plan de gestion des risques d'inondation (PGRI) pour la période 2016-2021 assorti de la réserve suivante :

Le PGRI devra faire l'objet de la part de l'Etat, d'une nécessaire évaluation économique des moyens qui devront être mis en œuvre dans ce cadre.

EMET un avis favorable sur le projet de Plan de Prévention des Risques d'Inondation de l'Orge et de la Sallemouille ;

APPROUVE le projet de charte de développement des activités agricoles et forestières de la Communauté d'Agglomération des 2 Rives de Seine (CA2RS) annexée à la présente délibération et autorise M. le Président du Conseil départemental ou son représentant à la signer ;

S'ENGAGE à appuyer les actions de la CA2RS avec ses outils et dispositifs correspondants, dès lors qu'en vigueur au moment des actions concernées et sous réserve de disponibilité des crédits.

DIT que la présente délibération est sans incidence budgétaire.

*La présente décision ne pourra faire l'objet d'un recours pour excès de pouvoir devant le Tribunal administratif de Versailles au-delà d'un délai de deux mois à compter de sa publication.*

## CONSEIL DEPARTEMENTAL

Séance du vendredi 19 juin 2015

S.D.A.G.E. - P.G.R.I.

### P.P.R.I DE L'ORGE ET DE LA SALLEMUILLE - CHARTE DE DÉVELOPPEMENT DES ACTIVITÉS AGRICOLES ET FORESTIÈRES DE LA COMMUNAUTÉ D'AGGLOMÉRATION DES 2 RIVES DE SEINE (C.A.2R.S.) AVIS DU DÉPARTEMENT

Délibération ADOPTÉE A L'UNANIMITÉ.

Président de la séance : Pierre Bédier.

Secrétaire : Laurent Brosse

Votent POUR (42) : Catherine Arenou, Marie-Hélène Aubert, Pierre Bédier, Philippe Benassaya, Georges Bénizé, Christine Boutin, Sonia Brau, Philippe Brillault, Hélène Brioux-Feuchet, Nicole Bristol, Laurent Brosse, Anne Capiaux, Claire Chagnaud-Forain, Bertrand Coquard, Olivier De la Faire, Sylvie D'Esteve, Cécile Dumoulin, Pierre Fond, Jean-Michel Fourgous, Ghislain Fournier, Janick Gehin, Marcelle Gorgues, Marie-Célie Guillaume, Elisabeth Guyard, Josette Jean, Alexandre Joly, Didier Jouy, Joséphine Kollmannsberger, Michel Laugier, Olivier Lebrun, Guy Muller, Karl Olive, Philippe Pivert, Jean-François Raynal, Laurent Richard, Alexandra Rosetti, Yann Scotte, Elodie Sornay, Laurence Trochu, Yves Vandewalle, Pauline Winocour-Lefevre, Cécile Zammit-Popescu.

Viry-Chatillon, le 12 JUIN 2015

Direction Générale des Services Techniques  
Direction de l'Environnement et de l'Assainissement  
EM/IM/2015-419  
Affaire suivie par Madame MARGUET  
Tél : 01.69.84.38.46  
Mail : i.marguet@leslacsdelessonne.fr



Direction Départementale  
des Territoires de l'Essonne  
Service Environnement  
Bureau des Risques, du bruit et du  
Développement Durable  
Boulevard de France  
91 012 EVRY Cedex

**OBJET** : Plan de Prévention des Risques inondation de l'Orge et de la Salmouille

Monsieur le Préfet,

Dans le cadre de l'élaboration du plan de prévention des risques d'inondation des cours d'eau de l'Orge et de la Salmouille, vous avez sollicité l'avis de la Communauté d'agglomération Les Lacs de l'Essonne.

La ville de Viry-Chatillon est traversée par l'Orge et la Morte Rivière mais le PPRi de l'Orge n'aura une portée que très limitée sur cette commune du fait que les secteurs inondables par ce cours d'eau le sont déjà par la Seine avec des hauteurs plus importantes. Dans ce cadre, c'est donc le PPRi Seine qui continue de s'appliquer.

L'avis de notre EPCI est donc favorable à ce projet de PPRi de l'Orge et de la Salmouille.

Toutefois, il est stipulé dans le dossier que les digues de la Morte Rivière sont soumises à étude de dangers conformément au décret n°2007-1735 du 11 décembre 2007. Cette étude réalisée par le gestionnaire, en l'occurrence le Syndicat de l'Orge, serait actuellement en cours d'instruction. Bien qu'il soit noté que la possibilité d'une rupture de ces digues, submergées lors d'une crue centennale, ait été prise en compte, ce volet ne semble qu'insuffisamment traité.

Il nous semble indispensable que les éléments de vulnérabilité de ces ouvrages soient intégrés au PPRi.



Le Maire de Viry-Chatillon a l'obligation d'informer ses administrés. Le document actuel d'information communal sur les risques majeurs porte principalement sur le risque inondation par la Seine. Avec le PPRi de l'Orge, même si la carte d'aléas n'évolue pas radicalement, l'information et surtout les mesures de surveillance, d'alerte et d'organisation des secours doivent évoluer. Dans ce contexte, il est très important que les services puissent obtenir les simulations hydrauliques des études de dangers.

Vous remerciant par avance de l'attention particulière que vous voudrez bien accorder à mes remarques, je vous prie de croire, Monsieur le Préfet, à l'assurance de mes sentiments les meilleurs.

Le Président,



Laurent SAUERBACH

Copie à Monsieur Jean-Marie VILAIN, Maire de Viry-Chatillon



PRÉFET DE L'ESSONNE

**SOUS-PREFECTURE D'ETAMPES**

BUREAU DE L'ANIMATION TERRITORIALE

Affaire suivie par : Marie-Thérèse BEBIN  
Tél. : 01 69 92 99 94  
Mél : marie-therese.bebin@essonne.gouv.fr

N°142



Étampes, le 21 MAI 2015

Le Sous-Préfet d'Étampes

à

Monsieur le Préfet de l'Essonne  
Direction départementale des territoires  
Service Environnement  
Bureau des risques, du bruit et du développement durable  
Boulevard de France  
91012 EVRY Cedex

**Objet** : Plan de prévention des risques inondations des cours d'eau de l'Orge et de la Sallemouille

**Réfer** : Votre transmission du 27 mars 2015

Le 27 mars 2015, vous m'avez soumis pour avis le projet de plan de prévention des risques d'inondation des cours d'eau de l'Orge et de la Sallemouille dans les départements de l'Essonne et des Yvelines.

Après analyse des documents et repérage des enjeux sur les territoires des communes concernées de l'arrondissement d'Étampes, je vous informe que ce projet n'appelle pas d'observation particulière de ma part et que, par conséquent, j'émet un avis favorable.

Le Sous-Préfet d'Étampes

Ghyslain CHATEL

D.D.T. 91  
COURRIER ARRIVE

- 2 JUIN 2015

Service Environnement



PREFET DES YVELINES

Service départemental  
des services d'incendie et de secours

PÔLE GESTION DES RISQUES  
Groupement prévision

BA/CD n° 3121

Affaire suivie par le CDT Bernard ALBERT

☎ 01.30.83.86.00

☎ 01.30.83.86.09

✉ prevision@sdis78.fr

Versailles, le 29 MAI 2015

Monsieur le Préfet de l'Essonne  
Direction départementale des territoires  
de l'Essonne - Service environnement  
Bureau des risques, du bruit  
et du développement durable  
Boulevard de France  
91012 EVRY Cedex

**OBJET :** Avis suite à consultation au sujet du Plan de prévention des risques inondation des cours d'eau de l'Orge et de la Sallemouille

**REFER. :** Transmission de Monsieur le Préfet des Yvelines en date du 27 mars 2015, parvenue dans mon service le 3 avril 2015

Par transmission ci-dessus référencée, Monsieur le Préfet des Yvelines a bien voulu me consulter afin d'obtenir l'avis de mon service au sujet du projet de plan de prévention des risques inondation des cours d'eau de l'Orge et de la Sallemouille, qui concerne deux communes du département des Yvelines.

Tel que présenté, j'ai l'honneur de vous informer que l'examen des différentes pièces constitutives du dossier n'appelle de ma part aucune remarque particulière.

 Le Directeur départemental  
des services d'incendie et de secours  
des Yvelines

et par délégation,

le Directeur départemental adjoint  
des services d'incendie et de secours  
des Yvelines

**Copie :** Monsieur le Préfet des Yvelines  
DDT, service environnement,  
unité paysages, risques et nuisances  
35, rue de Noailles  
78000 VERSAILLES

Colonel Laurent CHAVILLON

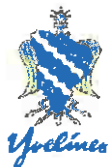

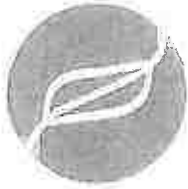

**SYNDICAT DE L'ORGE**

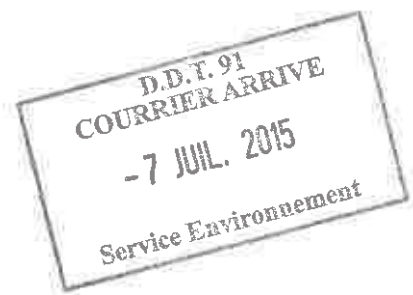

**EXTRAIT**  
**REGISTRE DES DELIBERATIONS**  
**Séance du 2 JUIN 2015**

**2015/41 : Consultation concernant le Plan de Prévention des Risques Inondations (PPRI) des cours d'eau de l'Orge et de la Sallemouille**

Le deux juin deux mil quinze à 18 h, le Bureau légalement convoqué s'est réuni dans la Salle de réunion du Syndicat de l'Orge à Viry-Châtillon, sous la présidence de Monsieur François Cholley, Président du Syndicat.

**Etaient présents :**

- . CHOLLEY François, Président du SIVOA
- . THOMAS Olivier, Vice-président du SIVOA
- . SCHOETTL Christian, Vice-président du SIVOA
- . GUETTO Daniel, Vice-président du SIVOA
- . TANGUY Sylvain, Vice-président du SIVOA
- . LEGOUGE Maurice, Vice-président du SIVOA
- . BRACHET Guy, Vice-président du SIVOA
- . FOUQUE Nicolas, Vice-président du SIVOA

**Secrétaire de séance :** LEGOUGE Maurice, Vice-président du SIVOA

**Etaient excusés :**

- . PONS Claude, Vice-président du SIVOA
- . DEGIVRY Thierry, Vice-président du SIVOA
- . BARAVIAN Isabelle, Vice-présidente du SIVOA
- . DUPERRON Jean-Pierre, Vice-président du SIVOA
- . MÉARY Nicolas, Maire de Brétigny-sur-Orge
- . COMMISSIONE Giovanna, Vice-présidente du SIVOA

**Absents:**

- . LÉTÉ Florence, Trésorière principale

**BUREAU DU 2 JUIN 2015**

N° 2015/41

**Consultation concernant le Plan de Prévention des Risques Inondations (PPRI) des cours d'eau de l'Orge et de la Sallemouille**

**Le Bureau,**

**VU** les articles L-5711.1 et suivants du Code Général des Collectivités Territoriales.

**VU** la délibération du Comité syndical n° AG-2014/5 en date du 23 mai 2014 portant délégation du Comité Syndical au Bureau en vertu de l'article L. 5211-10 du Code Général des Collectivités Territoriales.

**CONSIDÉRANT** que le projet de Plan de Prévention des Risques et Inondations (PPRI) des cours d'eau de l'Orge et de la Sallemouille a été soumis au Syndicat début avril 2015 pour avis lors de la consultation de l'ensemble des acteurs du bassin,

**CONSIDÉRANT** qu'un PPRI a pour objet de délimiter les zones exposées aux inondations sur un territoire donné, de maîtriser l'urbanisation dans les zones à risques, de préserver les zones naturelles d'expansion des crues et d'informer les populations sur les risques présents sur le territoire communal,

**CONSIDÉRANT** qu'en avril 2011, la DDT91 a missionné le Bureau d'études Safege pour réaliser une « Étude des aléas d'inondation sur la vallée de l'Orge et de la Sallemouille » et que cette étude a été réalisée avec la collaboration du Syndicat, en utilisant notamment le modèle hydraulique développé pour le Syndicat sur l'Orge aval et la Sallemouille,

**CONSIDÉRANT** que l'arrêté de prescription du PPRI a ensuite été pris le 21 décembre 2012 par le préfet de l'Essonne et que les atlas des zones réglementaires ont été finalisés fin 2014 ; que le projet en est maintenant à la phase finale de consultation des différents acteurs, après plusieurs réunions de présentation/concertation avec les communes,

**CONSIDÉRANT** que le Syndicat, ayant été impliqué tout au long de la réalisation de l'étude, des aléas et de la réalisation des différents atlas, et mesurant de part ses missions l'intérêt d'un tel document, reconnaît la cohérence des cartes proposées et soutient les mesures d'urbanisme comprises dans les règlements de zone,

**Après en avoir délibéré, à l'unanimité,**

Envoyé au contrôle de légalité le :

**DONNE** un avis favorable à ce projet de Plan de Prévention des Risques et Inondations,

Visa du contrôle de légalité du :

**DIT** que la présente délibération peut faire l'objet d'un recours pour excès de pouvoir devant le Tribunal Administratif de Versailles dans un délai de deux mois à compter de sa publication et de sa transmission au contrôle de légalité,

**DIT** qu'il sera rendu compte de la présente délibération au Comité Syndical lors de sa prochaine réunion,

**DIT** que la présente délibération sera inscrite au Recueil des Actes Administratifs du Syndicat.

Fait à Viry-Châtillon, le 2 juin 2015

Le Président du Syndicat

  
François CHOLLEY



Syndicat mixte  
du Bassin Supérieur de l'Orge

Nos réf. : CP.SC-2015/580



**Monsieur le Préfet  
Préfecture de l'Essonne  
Direction Départementale  
des Territoires de l'Essonne  
Service de l'Environnement  
Bureau des risques, du Bruit  
et du Développement Durable  
Boulevard de France  
91012 EVRY Cedex**

**Lettre Recommandée avec AR**

Ollainville, le **03 JUIN 2015**

Affaire suivie par Cécile PERISSE  
Tél : 01.64.59.26.58

**Objet : Observations sur la cartographie de l'aléa inondation de l'Orge  
et de la Sallemouille sur la partie amont**

**PJ : Annexe "Observations"**

Monsieur le Préfet,

Je vous prie de bien vouloir trouver ci-joint les remarques du SIBSO dans le cadre de la consultation relative au PPRI de l'Orge et de la Sallemouille.

Ces remarques concernent essentiellement les cotes ainsi que les "profils" affichés sur les cartes d'aléas et sont les mêmes que celles transmises à vos services en septembre 2014. Nous sommes surpris que suite aux remarques émises par les services du SIBSO, à la rencontre avec vos services dans les locaux du bureau des risques le 24 octobre 2014 et à la visite de terrain effectuée sur le territoire du SIBSO avec vos services le 30 octobre 2014, aucune des corrections demandées, discutées et validées par vos services n'aient été prises en compte, d'autant plus que ces cotes/profils discutables, irréalistes voire incongrus apparaissent également sur la cartographie réglementaire.

Nous nous permettons donc d'attirer à nouveau votre attention sur les incohérences de certaines cotes affichées et utilisées par vos services pour émettre des prescriptions. Il nous semble particulièrement préjudiciable d'afficher des cotes "aberrantes" sur un document officiel tel que le PPRI. En effet, cela risquerait de remettre en cause la totalité du travail effectué par l'ensemble des partenaires.

# Annexe

## 1) "Observations" concernant les cartes des aléas du territoire du SIBSO (planche 1 à 11):

- **Planche 3 (de l'amont vers l'aval)**

106.05 en rive droite ; il n'y a pas d'aléa matérialisé en rive droite, cette cote concerne t-elle la rive gauche ?

105.96, 105.94, 105.89, 105.24, 104.47, 103.84, 103.35 en rive droite ; il n'y a pas d'aléa matérialisé en rive droite sur ce tronçon, ne serait-ce donc pas plus clair d'afficher uniquement la cote de débordement en rive gauche ?

101.71 en rive droite et 101.64 en rive gauche (à l'aval d'un moulin, avant le début du bief suivant et sans présence de digue).

- **Planche 4 (de l'amont vers l'aval)**

96.84 en rive droite et 96.8 puis 96.79 en rive gauche ; comment le fond de vallée peut-il atteindre un niveau supérieur à celui du bief perché ?

96.8 puis 96.79 en rive gauche alors qu'il n'y a pas d'aléa matérialisé en rive gauche ; cela concerne t'il l'intérieur du bassin ?

95.36 en rive droite et 95.51 en rive gauche ; qu'est ce qui justifie la différence de cote à cet endroit où il n'y a qu'un bras ?

92.44 en rive droite et 92.73 en rive gauche ; qu'est ce qui justifie la différence de cote à cet endroit où il n'y a qu'un bras et où on est à l'aval du moulin Choiselier ?

- **Planche 5 (de l'amont vers l'aval)**

90.37 en rive droite et 89.81 en rive gauche, 90.02 en rive droite et 89.76 en rive gauche ; qu'est-ce qui justifie la différence de cote à cet endroit où il n'y a qu'un bras ?

88.5 en rive droite et 88.48 en rive gauche (à l'aval d'un ouvrage, bras unique et pas de digue) ; le modèle est il assez précis pour afficher à 2 cm près, ne devrait-il pas plutôt être affiché 88.5 des deux cotés ?

87.91 en rive droite alors qu'il n'y a pas d'aléa matérialisé en rive droite.

88.4 en rive droite et 88.44 en rive gauche (à l'aval d'un ouvrage, bras unique et pas de digue) ; le modèle est il assez précis pour afficher à 4 cm près, ne devrait il pas plutôt être affiché 88.44 des deux cotés ?

- **Planche 6 (de l'amont vers l'aval)**

80.01 en rive droite et 80.08 en rive gauche, 79.98 en rive droite et 80.05 en rive gauche, 79.98 en rive droite et 80.03 en rive gauche, 79.95 en rive droite et 79.89 en rive gauche (entre deux moulins, avant le début du bief suivant, en présence d'un bras unique et sans présence de digue).



Globalement, hormis au niveau d'un bief en amont et à proximité d'un moulin et/ou en présence d'une digue, qu'est-ce qui peut justifier qu'il y ait des cotes maximum différentes entre la rive droite et la rive gauche d'un bras ? Même dans le cas de quelques centimètres d'écart cela ne semble pas logique, ne serait-il pas plus pertinent de n'afficher qu'une seule cote, soit la maximum.

De plus, il ne semble pas nécessaire d'afficher des cotes sur des zones où il n'y a pas de matérialisation d'aléas.

Il semblerait également plus judicieux, quand c'est la même cote des deux cotés, de ne l'afficher qu'une fois pour plus de lisibilité, comme c'est déjà le cas sur plusieurs planches. Lors de l'affichage de cote unique, représenter le "profil" de façon à ce qu'il couvre à minima l'ensemble de la zone inondable.

Enfin, dans quelques cas, la cote maximum atteinte en fond de vallée est plus haute que celle atteinte au niveau du bief perché ce qui n'est pas réaliste non plus.

## 2) "Observations" concernant le règlement :

- **Page 13, § Extensions**

Que fait le schéma du § "Equilibre remblai/déblais" dans cette section ?

- **Page 25, Dispositions applicables en zones rouge, Article 1**

Il n'est pas mis dans les interdictions "Les extensions d'emprise au sol de constructions à caractères d'habitation et d'activité sauf celles autorisées sous conditions" comme pour les zones orange et saumon ; pourtant en **page 26, article 2**, les extensions sont autorisées sous conditions comme pour les deux autres zones et sont restrictives.

## Consultation officielle d'octobre 2016



VILLE  
D'ARPAJON



## DÉLIBÉRATION DU CONSEIL MUNICIPAL

SÉANCE DU 14 DÉCEMBRE 2016

### DÉLIBÉRATION n° 2016-148 du 14 décembre 2016

**OBJET : Avis de la commune sur le projet modifié de Plan de Prévention des Risques d'Inondation (PPRI) des cours d'eau de l'Orge et de la Sallemouille**

<p>Nombre de conseillers en exercice : <b>33</b></p> <p>Présents et représentés : <b>32</b></p> <p>Absent(s) excusé(s) : <b>1</b></p> <p>Date de la convocation : <b>8 décembre 2016</b></p> <p><i>(Article L 2121-12 du Code Général des Collectivités Territoriales)</i></p>	<p>L'An deux mille seize le quatorze décembre, le Conseil Municipal de la Ville d'Arpajon dûment convoqué, s'est réuni à l'espace Concorde, salle Matisse, sous la Présidence de Monsieur Christian BÉRAUD, Maire.</p> <p><b>ÉTAIENT PRÉSENTS :</b></p> <p>M. BÉRAUD, Mme LUFT, Mme TAUNAY, Mme BRAQUET, M. BOUCHAMA, M. DE ALMEIDA, M. DARRAS, Mme BLONDIAUX, Mme ENIZAN, M. COVRAT, M. MEZGHRANI, Mme KENDIRGI, M. VU TRAN, M. FOURNIER, Mme PREVIDI, Mme ALMEIDA, Mme LEBEAULT, M. TWISHIME, M. FICHEUX, M. LE STER, Mme BUDET, Mme GUEDON, M. CORNET, M. CRUZILLAC, M. BUFFLE</p> <p><b>ÉTAIENT REPRÉSENTÉS :</b></p> <p>Mme BEAUDEQUIN par M. VU TRAN, M. BAC par Mme LEBEAULT, M. DUBOIS par M. DE ALMEIDA, Mme EDOUARD par Mme TAUNAY, Mme KRIMI par M. BÉRAUD, M. MATHIEU par Mme BUDET, Mme JUILLE par M. BUFFLE</p> <p><b>ÉTAIENT ABSENTS EXCUSÉS :</b></p> <p>M. GUILLOIS</p>
--	--

Mme ENIZAN est nommée Secrétaire de séance, conformément à l'article L.2541-6 du Code Général des Collectivités Territoriales.

## DÉLIBÉRATION n°2016-148 du 14 décembre 2016

### **OBJET : Avis de la commune sur le projet modifié de Plan de Prévention des Risques d'Inondation (PPRI) des cours d'eau de l'Orge et de la Sallemouille**

Par courrier en date du 12 octobre 2016, reçu en mairie le 21 octobre 2016, Madame la Préfète de l'Essonne a demandé à la Commune d'Arpajon d'émettre un avis sur le projet modifié de Plan de Prévention des Risques d'Inondation (PPRI) des cours d'eau de l'Orge et de la Sallemouille, prescrit par l'arrêté inter-préfectoral n°2009-DDT-SE n°629 du 21 décembre 2012.

En effet, ce dernier intègre notamment la mise en compatibilité avec le Plan de Gestion des Risques d'Inondation (PGRI) 2016-2021 du bassin Seine Normandie.

Pour précision, le PGRI est un outil stratégique au cœur de la mise en œuvre de la directive inondation. Il définit à l'échelle de chaque grand bassin (district hydrographique) les priorités en matière de gestion des risques d'inondation.

Ce plan traite de l'ensemble des aspects de la gestion des inondations :

- la prévention des inondations au regard de la gestion équilibrée et durable de la ressource en eau ;
- la surveillance, la prévision et l'information sur les phénomènes d'inondation ;
- la réduction de la vulnérabilité des territoires face aux risques d'inondation, notamment des mesures pour le développement d'un mode durable d'occupation du sol et la maîtrise de l'urbanisation ;
- l'information préventive, l'éducation, la résilience et la conscience du risque.

Il vise ainsi à intégrer la prise en compte et la gestion du risque d'inondation dans toutes les politiques du territoire.

Le PGRI du bassin Seine Normandie a été arrêté le 7 décembre 2015 par le préfet coordonnateur du bassin. Son application est entrée en vigueur le 23 décembre 2015 au lendemain de sa date de publication au Journal Officiel.

La démarche justifie donc une nouvelle consultation sur les documents modifiés que sont la notice de présentation et le règlement. Les autres pièces du dossier (cartes des aléas, des enjeux et réglementaire) n'ont pas été modifiées.

La commune dispose d'un délai de 2 mois pour émettre son avis, soit avant le 21 décembre 2016.

Pour rappel, le projet de PPRI a déjà fait l'objet, par délibération du conseil municipal n°50/2015 en date du 27 mai 2015, d'un avis favorable sous conditions de prendre en compte les remarques suivantes :

- de demander qu'apparaissent clairement dans la notice de présentation et le règlement, les justifications de la modélisation de la crue centennale, la prise en compte des ouvrages de rétention, la prise en compte de la problématique de ruissellement, la justification des seuils fixés pour les extensions notamment ;
- de revoir et retravailler les cartes proposées.

Après étude des documents transmis, les modifications apportées sont les suivantes :

- Pour ce qui concerne la notice de présentation : intégration des nouvelles dispositions réglementaires et législatives, intégration de la crue de mai/juin 2016 dans le cadre du recensement des épisodes de crue, prise en compte des ouvrages de rétention, ajouts d'éléments de description de la phase de consultation.
- Pour ce qui concerne le règlement : intégration des nouvelles dispositions réglementaires et législatives, ajouts et précisions apportées sur les définitions des termes utilisés, prise en compte des constructions à usage agricole, ajout de prescriptions relatives :
  - aux établissements du public (diagnostic de vulnérabilité obligatoire dans un délai de 3 ou 5 ans après approbation du PPRI),
  - aux parkings souterrains (informations et affichages de consignes),

- aux installations classées pour la protection de l'environnement (ICPE) (diagnostic de vulnérabilité notamment par rapport à la pollution potentielle),
- à l'accompagnement des acteurs économiques pouvant être touchés ;
- aux biens et activités existantes (mesures diverses de prévention, sauvegarde, protection)

De ce fait, les justifications de la modélisation de la crue centennale, la prise en compte de la problématique de ruissellement, la justification des seuils fixés pour les extensions notamment n'ont pas été apportées.

Il est donc demandé au Conseil Municipal d'émettre un avis favorable sous ces conditions sur les pièces modifiées du projet de PPRI.

### **LE CONSEIL MUNICIPAL**

**VU** le Code général des Collectivités territoriales,

**VU** le Code de l'Environnement,

**VU** le Code de l'Urbanisme,

**VU** l'arrêté inter-préfectoral n°2009-DDT-DE n°629 du 21 décembre 2012 prescrivant l'élaboration du Plan de Prévention des Risques d'Inondation des cours d'eau de l'Orge et de la Sallemouille dans les départements de l'Essonne et des Yvelines,

**VU** la délibération du conseil municipal n°50/2015 du 27 mai 2015 émettant un avis favorable sous différentes conditions au projet de PPRI transmis pour consultation,

**VU** le courrier en date du 12 octobre 2016, reçu en date du 21 octobre 2016, par lequel Madame la Préfète de l'Essonne a demandé à la Commune d'Arpajon d'émettre un avis sur le projet modifié de Plan de Prévention des Risques d'Inondation (PPRI) des cours d'eau de l'Orge et de la Sallemouille, prescrit par l'arrêté inter-préfectoral n°2009-DDT-SE n°629 du 21 décembre 2012, dans la mesure où ce dernier intègre notamment la mise en compatibilité avec le Plan de Gestion des Risques d'Inondation (PGRI) 2016-2021 du bassin Seine Normandie,

**VU** les pièces modifiées, à savoir la notice de présentation et le règlement ; étant précisé que l'ensemble des autres pièces n'ont subi aucune modification,

**CONSIDÉRANT** le délai de 2 mois pour rendre un avis sur le projet de PPRI modifié,

**CONSIDÉRANT** que toutes les conditions émises par le Conseil municipal dans sa délibération susvisée n'ont pas été intégrées,

**VU** l'avis du Bureau municipal en date du 30 novembre 2016,

**Après en avoir délibéré,**

**DÉCIDE** d'émettre un avis favorable au projet de Plan de Prévention des Risques d'Inondation (PPRI) sous conditions de prendre en compte les remarques et observations suivantes :

- faire apparaître clairement dans la notice de présentation et le règlement les justifications de la modélisation de la crue centennale, la prise en compte de la problématique de ruissellement, la justification des seuils fixés pour les extensions notamment ;
- revoir et retravailler les cartes proposées.

**DONNE** pouvoir au Maire afin de poursuivre l'exécution de la présente délibération.

**Adoptée à l'unanimité**

Le Maire certifie que la présente délibération est exécutoire en application de l'article L.2131-1 du Code Général des Collectivités Territoriales.

Le Maire,  
Christian BÉRAUD.

Fait et délibéré en séance publique  
le jour, mois et an susdits

Le Maire,

Christian BÉRAUD.

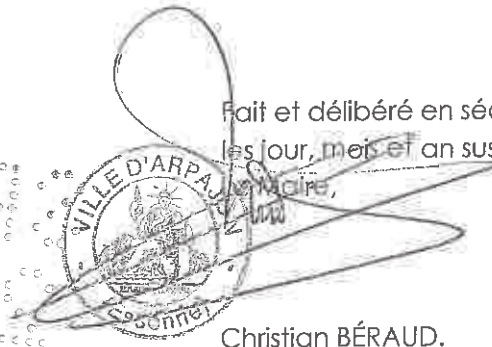

Plan de situation du  
 projet de plateforme logisti-  
 que à Ollainville (91)  
 AU 1/25000  
 (source géoportail)



ASSURANCE & EXPERTISE

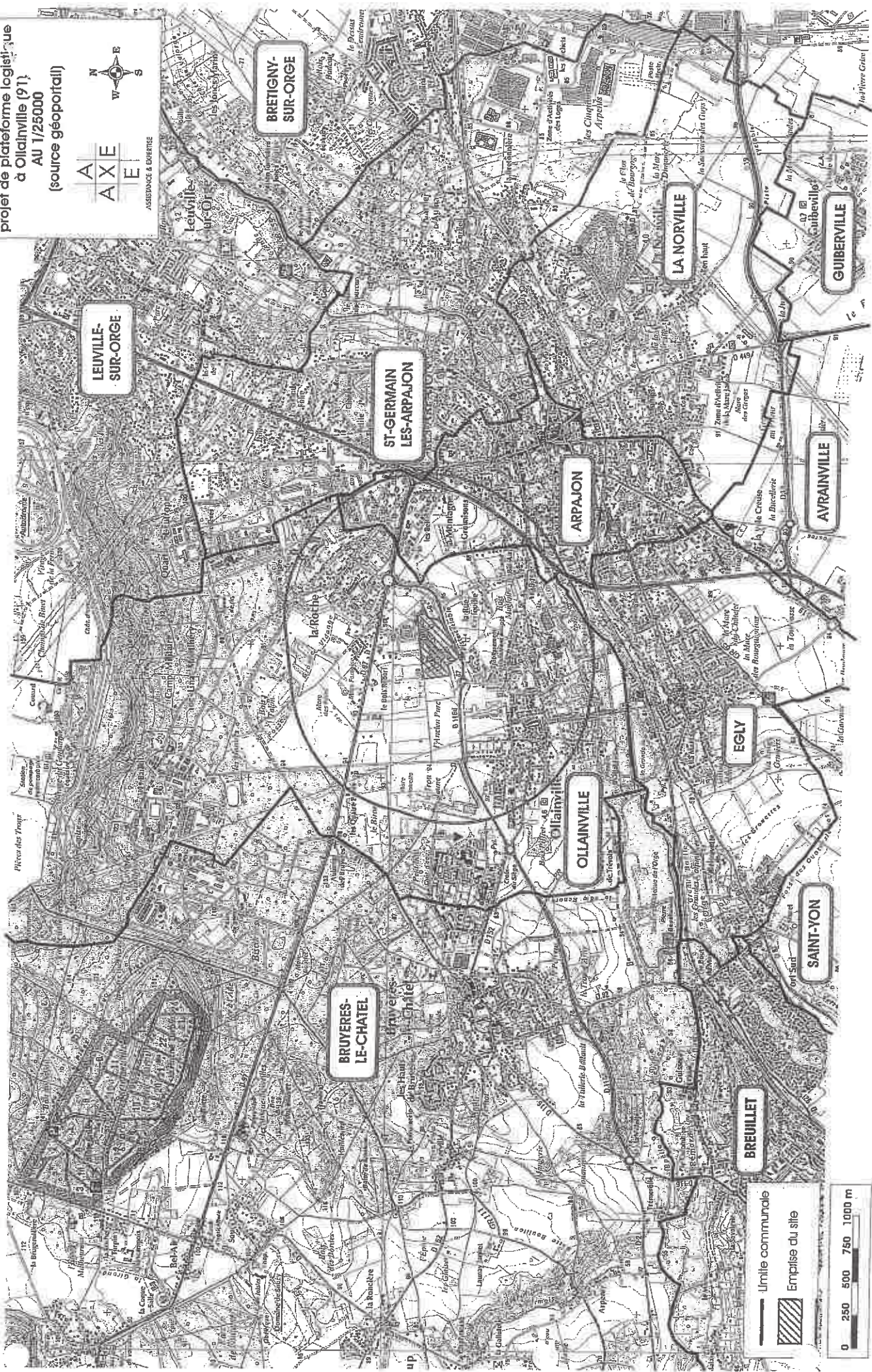

— Limite communale  
 ▨ Emprise du site







Réf.	2016	II	46
------	------	----	----

Date de Convocation	Date d'affichage	Nombre de Conseillers		
		En exercice	Présents	Votants
08 12 2016	08 12 2016	29	21	25

L'an deux mille seize le quatorze décembre à 20h00, le Conseil municipal légalement convoqué s'est réuni à la Mairie « salle du Chapitre » de Breuillet en séance publique sous la présidence de M. Bernard SPROTTI, Maire de Breuillet.

**Etaient présents** : Mmes, BROGGIO, BRUNEAU, BRUNEL, GERARD, ISTA, MAYEUR, ROY, SIMON, TANGUY-SAUTEDE, WARUNEK-BIELEWICZ MM. BRACHET, FERREIRA DE SOUSA, HANDTSCHOEWERCKER, LECRON, KUTENERIAN, LEPERE, MARION, PASTOR, ROBERT, VIVIER.

**Etaient absents** : Mme RICHARD-BRESSAND (pouvoir M. HANDTSCHOEWERCKER) M. ABOO (pouvoir M. ROBERT), M. BOUKHETOUCHE (pouvoir Mme MAYEUR), M. FERRAND (pouvoir M. FERREIRA DE SOUSA) Mmes GOMOT, PEREZ, VARELLA-IDDER (absentes), M. LE ROUX (absent).

Mme BRUNEL a été élue secrétaire.

**OBJET : AVIS SUR LE PROJET DU PLAN DE PREVENTION DES RISQUES NATURELS PREVISIBLES D'INONDATION (PPRI) DES COURS D'EAU DE L'ORGE ET DE LA SALLEMUILLE.**

Vu le Code Général des Collectivités Territoriales,

Vu la Loi n°82-600 du 13 juillet 1982 relative à l'indemnisation des victimes des catastrophes naturelles,

Vu la loi n°87-565 du 22 juillet 1987 relative à l'organisation de la sécurité civile, la protection de la forêt contre l'incendie et à la prévention des risques majeurs,

Vu la Loi n°95-101 du 2 février 1995 (dite « Loi Barnier ») relative au renforcement de la protection de l'environnement,

Vu la Loi n°2003-699 du 30 juillet 2003 (dite « Loi Bachelot ») relative à la prévention des risques naturels et technologiques et à la réparation des dommages,

Vu la Loi n°2004-811 du 13 août 2004 de modernisation de la sécurité civile,

Vu la Loi n°2010-788 du 12 juillet 2010 (dite « Grenelle 2 ») portant engagement national pour l'environnement,

Vu le Code de l'Environnement (Livre V, Titre VI) et notamment :

- l'article L.562-1 assignant les objectifs généraux des Plans de Prévention des Risques (PPR),
- l'article L.562-8 assignant un objectif particulier au PPR inondation avec la préservation des champs d'expansion des crues,
- les articles R.562-1 à R.562-8 codifiant la procédure d'élaboration des PPR,
- les articles R.562-9 à R.562-10 codifiant les procédures de modification

et de révision des PPR  
Accuse de réception en préfecture  
091-219101052-20161214-2016II46-DE  
Date de télétransmission : 16/12/2016  
Date de réception préfecture : 16/12/2016

Vu la Circulaire du 24 janvier 1994 relative à la prévention des inondations et à la gestion des zones inondables,

Vu la Circulaire du 24 avril 1996 relative aux dispositions applicables au bâti et ouvrages existants en zones inondables,

Vu la Circulaire du 30 avril 2002 relative à la politique de l'Etat en matière de risques naturels prévisibles et de gestion des espaces situés derrière les digues de protection contre les inondations et les submersions marines,

Vu la Circulaire du 21 janvier 2004 relative à la maîtrise de l'urbanisme et adaptation des constructions en zone inondable,

Vu l'Arrêté interpréfectoral 2012-DDT-SE n°629 du 21 décembre 2012 prescrivant un Plan de Prévention du Risque Inondation lié aux crues de l'Orge et de la Sallemouille par débordement dans les départements de l'Essonne et des Yvelines,

Considérant que le Plan de Prévention des Risques Inondations (PPRI) est l'outil essentiel pour la mise en œuvre opérationnelle de la politique de gestion de l'urbanisation en zone inondable,

Considérant que le PPRI des vallées de l'Orge et de la Sallemouille a été élaboré en trois étapes auxquelles correspondent des cartographies spécifiques :

- La première étape concerne l'élaboration d'une carte dite des aléas inondation. L'évaluation des hauteurs d'eau a été réalisée à partir d'études historique, hydrogéomorphologique et hydraulique avec comme crue de référence, une crue d'occurrence centennale conformément aux circulaires interministérielles du 24 janvier 1994 et du 24 avril 1996. Cette carte des aléas est un document à caractère technique qui décrit et explique les aléas sans portée réglementaire.
- La deuxième étape correspond à l'évaluation des enjeux par une analyse territoriale à l'échelle de chaque commune pour déterminer les zones urbanisées et les zones d'expansion des crues. Les équipements liés aux infrastructures de transports et aux réseaux ne font pas l'objet d'une analyse à ce stade.
- La troisième étape correspond à l'élaboration du zonage réglementaire en croisant les aléas et les enjeux, et la rédaction du règlement.

Considérant qu'à ce stade du schéma d'élaboration du PPRI Orge – Sallemouille, la Préfète de l'Essonne a transmis aux 34 communes concernées le dossier de consultation du projet du PPRI comprenant les cartes dites des aléas inondation, dites d'évaluation des enjeux et d'analyse de la vulnérabilité et dites d'élaboration du zonage réglementaire, pour avis par délibération de leur conseil municipal,

Considérant que la carte réglementaire présente des difficultés d'interprétation au niveau de certaines zones résultant probablement de l'échelle de la cartographie,

Considérant que des précisions sont nécessaires à apporter sur cette carte réglementaire afin que les règles d'urbanisme puissent être appliquées de façon identique dans une même zone,

Vu l'avis favorable de la commission Aménagement de la ville,

Le Conseil municipal, après avoir entendu l'exposé de M. BRACHET, Adjoint au Maire en charge du Développement durable, et après avoir délibéré à l'unanimité,

Accusé de réception en préfecture 091-219101052-20161214-20161146-DE Date de télétransmission : 16/12/2016 Date de réception préfecture : 16/12/2016
---

EMET un avis favorable au projet de Plan de Prévention des Risques d'Inondation (PPRI) des vallées de l'Orge et de la Sallemouille avec des réserves,

DIT que d'une façon générale, la carte réglementaire présente des difficultés d'interprétation au niveau de certaines zones résultant probablement de l'échelle de la cartographie,

DIT que si globalement, la cartographie réglementaire répond au croisement des cartes d'aléas inondation et des enjeux, un zoom effectué sur certaines parcelles, présente des incohérences,

DIT que sur ces zones, il n'y a pas d'adéquation entre la carte des aléas inondation et la carte réglementaire,

SOULIGNE la nécessité d'apporter des précisions sur cette carte réglementaire afin que les règles d'urbanisme puissent être appliquées de façon identique dans une même zone,

SOUJET à Madame la Préfète de l'Essonne les réserves suivantes annexées aux plans joints et à inclure dans le projet du PPRI des vallées de l'Orge et de la Sallemouille :

1. Sur le site du Pont des Gains, le découpage en multiples zones réglementaires est peu lisible sur la cartographie, n'est pas en adéquation avec la carte des aléas inondation et est incompréhensible surtout sur le terrain. Un zonage uniforme est à étudier,
2. Pour les parcelles situées côté pair de la route d'Arpajon, du n°2 au n°14, et dont l'arrière se caractérise par l'emprise de zonages réglementaires différents (blanc, ciel et orange), ces zones ne sont pas en adéquation avec la carte des aléas inondation. Une uniformisation du site serait plus cohérente,
3. Pour les parcelles situées côté impair de la route de Dourdan, du n°7 au n°21, et dont l'arrière se caractérise par une emprise en zonage réglementaire « ciel », il conviendrait de supprimer le zonage sur l'ensemble de ces parcelles au vu de la carte des aléas inondation et de l'absence de zonages réglementaires sur les parcelles limitrophes allant du n°23 au n°43,
4. Pour les abords du lac de la résidence de Port Sud, le zonage réglementaire n'est pas uniforme (ciel et saumon) alors que le risque inondation est tout aussi présent pour tous les riverains directs de cette pièce d'eau en cas de crue. La périphérie du lac doit être traitée de façon uniforme, soit en ciel, soit en saumon,
5. Sur le quartier ouest de Port Sud, les habitations situées côté impair de l'avenue Bougainville sont en zone réglementaire « ciel ». Or lors des inondations de juin 2016, suite au débordement de la Grande Boëlle, la lame d'eau a traversée ces parcelles, ennoyant sous plusieurs centimètres les jardins et garages. Une extension de la zone réglementaire « saumon » à toutes ces parcelles doit être envisagée au vu des évènements connus,
6. Les constructions de type centre commercial de Port Sud, équipements sportifs de la plaine des sports (gymnase, tennis couverts, piscine) ne sont pas apparents sur la cartographie réglementaire. Leur implantation paraît essentielle afin de connaître les dispositions applicables en cas d'extension ou de reconstruction,
7. Sur le site de la Plaine des Sport, une modification doit être prise en compte pour une ancienne construction qui a été démolie et remplacée par une nouvelle construction dénommée « Espace sportif » d'une superficie de 98 m<sup>2</sup> et finalisée en 2014.

Le fonds de carte servant à positionner les zonages réglementaires ne semble pas être actualisé au vue de l'urbanisation d'aujourd'hui.

ne semble pas être actualisé  
091-219101052-20161214-20161146-DE  
Date de télétransmission : 16/12/2016  
Date de réception préfecture : 16/12/2016

AUTORISE Monsieur le Maire à signer tous documents afférents à ce Projet de Plan de Prévention des Risques Inondation des vallées de l'Orge et de la Sallemouille.

 Le Maire  
  
Bernard SPROTTI.

Accusé de réception en préfecture  
091-219101052-20161214-20161146-DE  
Date de télétransmission : 16/12/2016  
Date de réception préfecture : 16/12/2016

# PLAN DE PRÉVENTION DES RISQUES INONDATION DES VALLÉES DE L'ORGE ET DE LA SALLEMUILLE

Communes :  
Saint-Yen  
Breux-Jouy, Breuillet

## Cartographie Réglementaire

**PROJET**

Date d'élaboration :  
Janvier 2015

Sources : BDtopo (c) IGN

DOT 91  
DOT 70

### LEGENDE

- Zone rouge
- Zone orange
- Zone saumon
- Zone ciel
- Zone verte

### Élément de repérage

- Limites communales
- Ré-miseur et plan d'eau
- code de la ligne et eau pour la crue modélisée



**SITE DU PONT DES GAINS**  
Découpage en multiples zones réglementaires peu lisible sur la cartographie, pas en adéquation avec la carte des aléas inondation et incompréhensible surtout sur le terrain → Un zonage uniforme est à étudier.

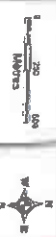

Echelle: 1/10000





# PLAN DE PRÉVENTION DES RISQUES INONDATION DES VALLÉES DE L'ORGE ET DE LA SALLEMOUILLE

Communes :  
Saint-Yon  
Breux-Jeay, Breuillet

## Cartographie Réglementaire **PROJET**

Date d'élaboration :  
janvier 2015

Sources : BDtopo (c) IGN  
DDT 91  
DDT 78

### LEGENDE

- Zone rouge
- Zone orange
- Zone saumon
- Zone ciel
- Zone verte

### Element de repérage

- limites communales
- lit mineur et plan d'eau
- cote de la ligne d'eau pour la crues modérée



Echelle: 1/10000

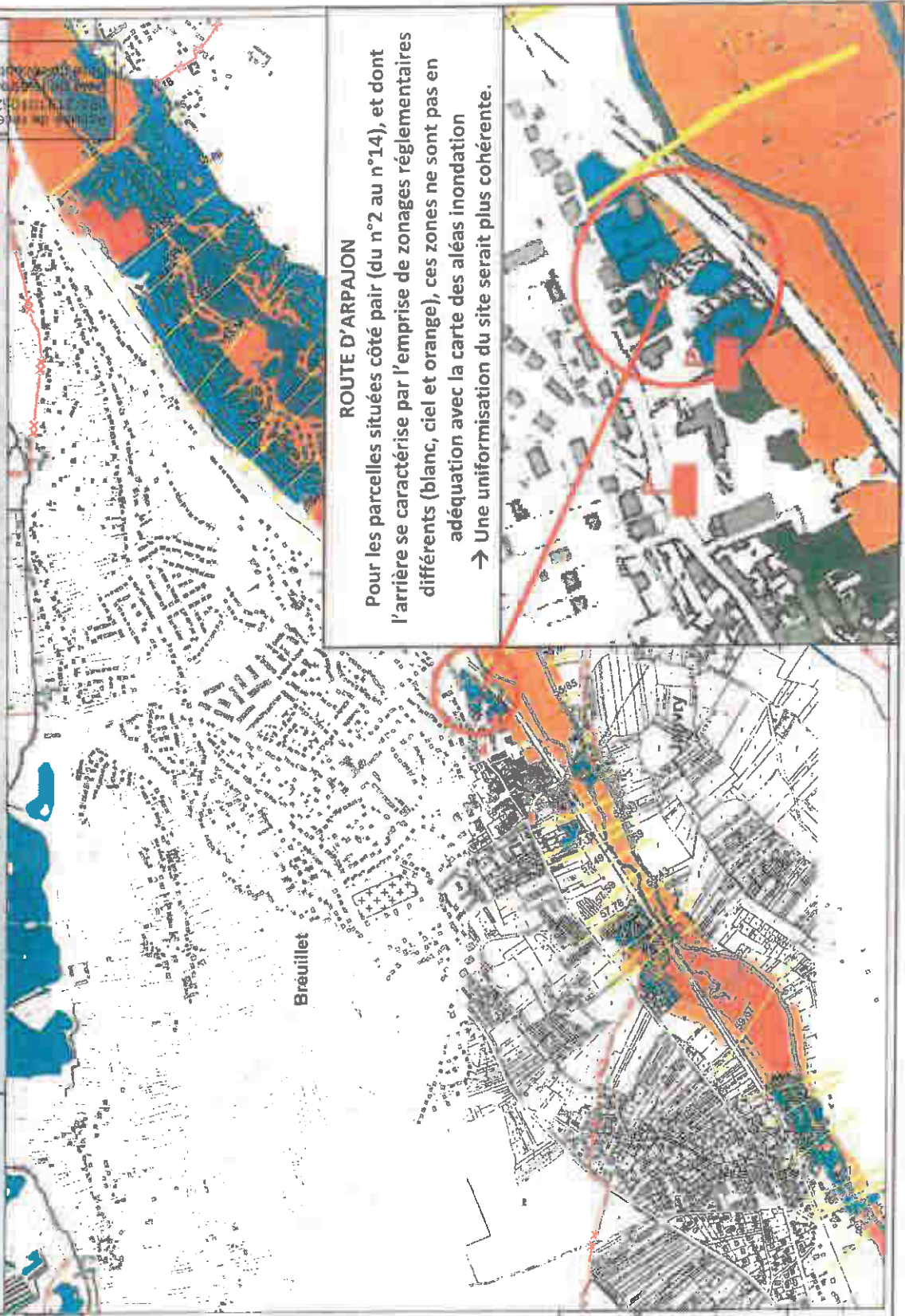

### ROUTE D'ARPAJON

Pour les parcelles situées côté pair (du n°2 au n°14), et dont l'arrière se caractérise par l'emprise de zonages réglementaires différents (blanc, ciel et orange), ces zones ne sont pas en adéquation avec la carte des aléas inondation  
 → Une uniformisation du site serait plus cohérente.

PLAN DE PREVENTION DES RISQUES INONDATION DES VALLÉES DE L'ORGE ET DE LA SALLEMOUILLE

Communes  
Saint-Yon  
Breuz-Jouy, Breuillet



Date d'élaboration :  
janvier 2015

Sources : BDTopo (c) IGN

DDT 91  
DDT 78

LEGENDE

- Zone rouge
- Zone orange
- Zone sautelon
- Zone ciel
- Zone verte

Élément de repérage

- limites communales
- lit mineur et plan d'eau
- côte de la ligne d'eau pour lit crue modifiée



Echelle: 1/10000

Cartographie Réglementaire

PROJET



ROUTE DE DOUDAN

Pour les parcelles situées côté impair (du n°7 au n°21), et dont l'arrière se caractérise par une emprise en zonage réglementaire « ciel » → Une suppression du zonage sur l'ensemble de ces parcelles au vu de la carte des aléas inondation et de l'absence de zonages réglementaires sur les parcelles limitrophes allant du n°23 au n°43.



PLAN DE PRÉVENTION DES RISQUES INONDATION DES VALLÉES DE L'ORGE ET DE LA SALLEMOUILLE

Communes :  
Saint-Yon  
Breaux-Jouy, Breuille

Cartographie Réglementaire **PROJET**

**RESIDENCE DE PORT SUD**  
Pour les abords du lac de Port Sud, le zonage réglementaire n'est pas uniforme (ciel et saumon) alors que le risque inondation est tout aussi présent pour tous les riverains directs de cette pièce d'eau en cas de crue → La périphérie du lac doit être traitée de façon uniforme, soit en ciel, soit en saumon.

Date d'élaboration :  
janvier 2015

Sources : BDTOP (c) IGN  
DDT 94  
DDT 78

LEGENDE

- Zone rouge
- Zone orange
- Zone saumon
- Zone ciel
- Zone verte

Element de reperage

- limites communales
- lit mineur et plan d'eau
- cote de la ligne d'eau pour la crue modélisée



Echelle: 1/10000

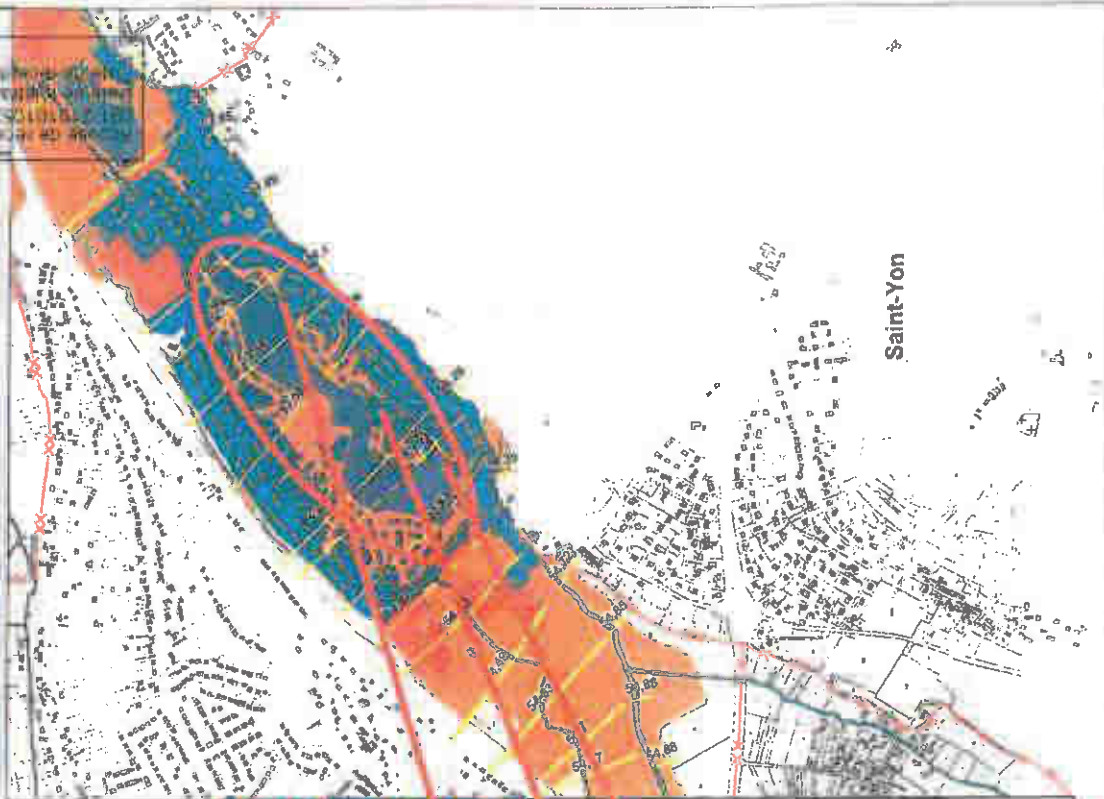



PLAN DE PREVENTION DES RISQUES INONDATION DES VALLÉES DE L'ORGE ET DE LA SALLEMOUILLE

Communes :  
Saint-Yon  
Broux-Joy, Breuille

Cartographie Réglementaire **PROJET**

RESIDENCE DE PORT SUD

Sur le quartier ouest de Port Sud, les habitations situées côté impair de l'avenue Bougainville sont en zone réglementaire « ciel ». Or lors des inondations de juin 2016, suite au débordement de la Grande Boëlle, la lame d'eau a traversée ces parcelles, envoyant sous plusieurs centimètres les jardins et garages → Une extension de la zone réglementaire « saumon » à toutes ces parcelles doit être envisagée au vu des événements connus.

- LEGENDE**
- Zone rouge
  - Zone orange
  - Zone saumon
  - Zone ciel
  - Zone verte

**Element de repérage**

- limites communales
- lit milieux et plan d'eau
- côté de la ligne d'eau pour les crues modérées

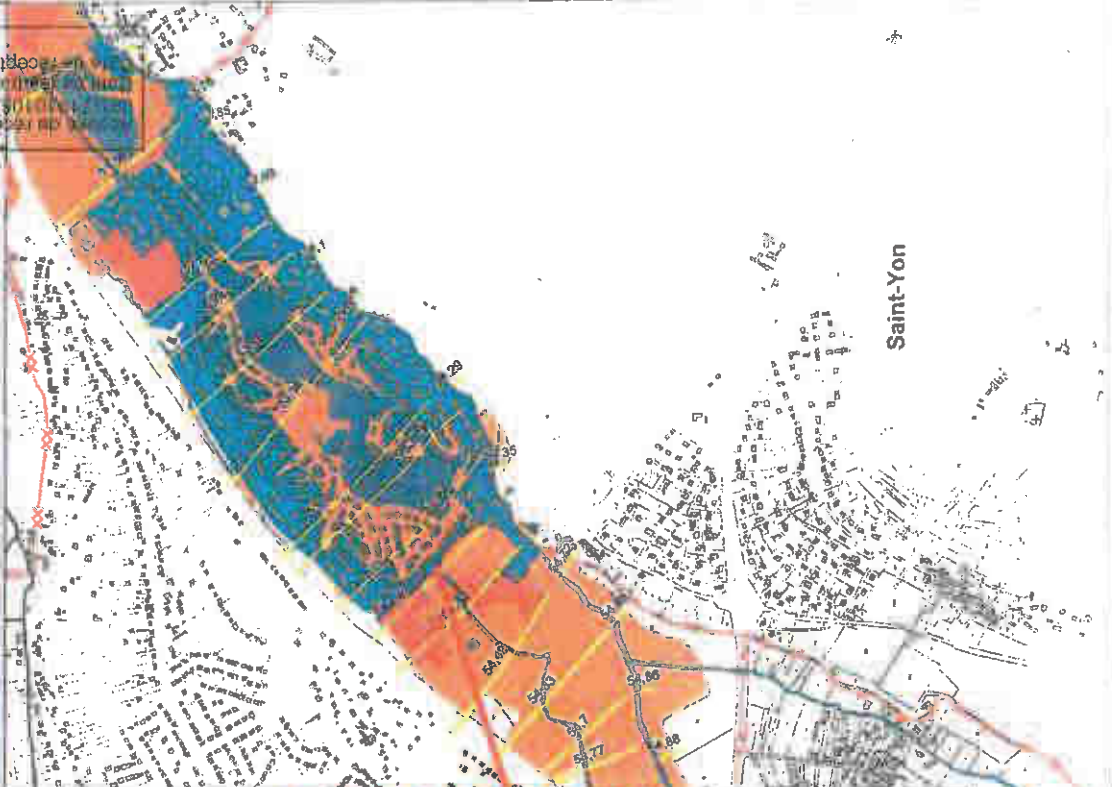

du territoire en  
de 2016  
ception préfe



Date d'élaboration :  
Janvier 2015

Source : BDtopo (e) IGN  
DDT 91  
DDT 78

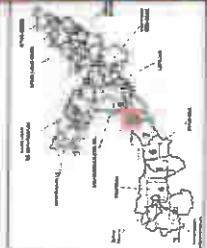

Echelle: 1/10000



PLAN DE PRÉVENTION DES RISQUES INONDATION DES VALLÉES DE L'ORGE ET DE LA SALLEHOUILLE

Construiteur  
Saint-Yon  
Breux-Jouy, Breuillet

Cartographie Réglementaire **PROJET**

Les constructions de type centre commercial de Port Sud, équipements sportifs de la plaine des sports (gymnase, tennis couverts, piscine) ne sont pas apparents sur la cartographie réglementaire. Leur implantation paraît essentielle afin de connaître les dispositions applicables en cas d'extension ou de reconstruction.

CENTRE COMMERCIAL PORT SUD

GYMNASSE FRANCOIS RUIZ ET TENNIS COUVERTS

Breuillet

PISCINE DES TROIS VALLÉES

Saint-Yon



Date d'élaboration :  
janvier 2015

Sources : BDiopo (E)IGN

DDT 91  
DDT 78

LEGENDE

- Zone rouge
- Zone orange
- Zone saumon
- Zone ciel
- Zone verte

Éléments de repérage

- limites communales
- fil mineur et plan d'eau
- code de la ligne d'eau pour la crue modifiée

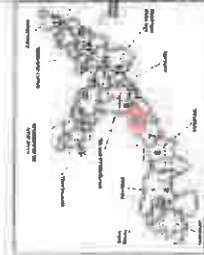

Echelle: 1/10000

LOCALISATION DU NOUVEL « ESPACE DE LOISIRS » A LA PLAINE DES SPORTS

NOUVEL ESPACE DE LOISIRS DE LA PLAINE DES SPORTS DE 98 m<sup>2</sup>

accusé de réception en  
091-219101052-201612  
Date de télétransmission  
Date de réception préfectorale

ANCIEN ESPACE DEMOLI → INEXISTANT



UE

Nc

Ap

PREFECTURE DE L'ESSONNE

13 DEC. 2016

Nos réf.: TR/DP/PO n°2016/11

SERVICE COURRIER

**Objet** : Plan de Prévention des Risques d'inondations  
Vallée de l'Orge et de la Sallemouille

Affaire suivie par : Paula OLIVEIRA



Bruyères-le-Châtel, le 09 décembre 2016

Monsieur le Maire de Bruyères-le-Châtel  
A  
Préfecture de l'Essonne  
Madame Josiane CHEVALIER  
Préfète  
Direction Départementale des Territoires de  
l'Essonne  
Service Environnement  
Bureau de la Prévention des Risques et des  
Nuisances  
Boulevard de France  
91012 EVRY Cedex

Madame la Préfète,

Par courrier reçu le 25/10/2016 vous sollicitez l'avis de la commune sur le Plan de Prévention des Risques d'inondations des cours d'eau de l'Orge et de la Sallemouille suite à la mise en compatibilité avec le Plan de Gestion des Risques d'Inondations.

Je vous informe qu'en séance du 07/12/2016, le conseil municipal a émis un avis favorable. Je vous prie donc de trouver ci-joint la délibération n°2016/75 correspondante.

Par ailleurs, je réitère mes demandes de modifications faites dans mon courrier du 02/11/2015 dont vous trouverez une copie ci-jointe.

Madame Paula Oliveira, Responsable du service urbanisme, se tient à votre disposition pour tout complément d'information.

Je vous prie de croire, Madame la Préfète, en l'expression de ma haute considération.

**Bruyères**  
LE CHÂTEL

**Hôtel de ville**

2, rue des vignes

91680 Bruyères-le-Châtel

Tél. : 01 64 90 07 18

Fax : 01 60 83 19 39

[www.ville-bruyereslechatel.fr](http://www.ville-bruyereslechatel.fr)

Le Maire,



Département de l'Essonne  
Arrondissement de Palaiseau  
Canton d'Arpajon

Commune de BRUYERES-LE-CHATEL

EXTRAIT DU REGISTRE DES DELIBERATIONS DU CONSEIL MUNICIPAL  
N° DCM2016/75

Date de Convocation : 01/12/2016

Date d'Affichage : 01/12/2016

Nombre de Conseillers :

EN EXERCICE : 23

PRESENTS : 18

VOTANTS : 22

L'an deux mil seize le sept décembre à 20 h 00,

Le Conseil Municipal, légalement convoqué le 1er décembre 2016, s'est réuni à la Mairie, en séance publique, sous la présidence de Monsieur Thierry ROUYER, Maire.

Etaient présents : Christophe ADEL-PATIENT, Isabelle BARAVIAN, Jean-Louis CLOU, Willy DESHAYES, Laurent FOURMOND, Jeannine GATIN, Arnaud GIRARD, Huguetta GIRARD, Laurence LE BIDRE, Fabrice MARION, Virginie MARTINS-MELO, Arnaud MONTESINO, Amélia PEREIRA, Joël PEROT, Valérie PIQUE, Didier PREHU, Annie RANNOU, Thierry ROUYER. Formant la majorité des membres en exercice.

Absents représentés : François ALLERMOZ par Mme MARTINS-MELO, Martial BERTHENET par Mme GIRARD, Sophie HUBERT-TIPHANGNE par Mme BARAVIAN, Annie-France NORMAND par M. ROUYER.

Absent excusé : Christophe PINET.

Secrétaire de séance : Mme PIQUE.

**OBJET : Avis sur le projet de Plan de Prévention des Risques Inondations (PPRi) des cours d'eau de l'Orge et de la Sallemouille**

VU le Code de l'Environnement,

VU la délibération n°DCM2015/67 du 01/07/2015 portant avis favorable sur le projet de Plan de Prévention des Risques Inondations (PPRi) des cours d'eau de l'Orge et de la Sallemouille,

VU le courrier reçu le 25/10/2016 de Madame la Préfète sollicitant une nouvelle consultation des instances dans un délai de deux mois à compter de la réception du courrier,

VU l'avis favorable de la Commission Aménagement du Territoire et Urbanisme du 28/11/2016,

CONSIDERANT que le Plan de Gestion des Risques d'inondations (PGRI) a été élaboré à l'échelle du bassin Seine Normandie en application de la directive inondation et qu'il est approuvé par arrêté du 07/12/2015 et applicable depuis le 22/12/2015,

CONSIDERANT que le PPRi des cours d'eau de l'Orge et de la Sallemouille a fait l'objet d'un exercice de mise en compatibilité avec le projet de PGRI en 2016,

CONSIDERANT que la présente consultation du projet de PPRi, porte sur les pièces modifiées après intégration du PGRI et des retours de la première consultation, à savoir la notice de présentation et le règlement, les autres pièces du projet de PPRi n'ont subi aucune modification,

Après avoir entendu l'exposé de Monsieur PREHU, Maire adjoint à l'aménagement du territoire et l'urbanisme, le Conseil Municipal, après en avoir délibéré :

- EMET un avis favorable sur projet de PPRi et notamment après la notice de présentation et le règlement,
- AUTORISE le Maire à signer toutes les pièces nécessaires à la poursuite de cette affaire,
- DONNE pouvoir au Maire afin de poursuivre l'exécution de la présente délibération.

Adopté par 19 voix et 3 abstentions (M. BERTHENET, Mme GIRARD, M. MONTESINO) par un scrutin public.

Le Maire certifie sous sa responsabilité le caractère exécutoire de cet acte. En outre, il informe que le présent acte peut faire l'objet d'un recours pour excès de pouvoir devant le Tribunal Administratif dans un délai de 2 mois à compter de la présente notification.

Fait et délibéré les jour, mois et an ci-dessus,  
Pour copie certifiée conforme au Registre,  
Le Maire,

Thierry ROUYER

Accusé de réception en préfecture  
091-219101151-20161207-DCM201675-DE  
Date de télétransmission : 08/12/2016  
Date de réception préfecture : 08/12/2016

Bruyères-le-Châtel, le 02 novembre 2015

Nos réf.: TR/DP/PO n°2015/260

**Objet :** Plan de prévention des risques d'inondations  
Vallée de l'Orge et de la Sallemouille

Affaire suivie par : Paula OLIVEIRA

Monsieur le Maire de Bruyères-le-Châtel  
A  
Préfecture de l'Essonne  
Monsieur Bernard SCHMELTZ  
Préfet  
Direction Départementale des Territoires  
Bureau des risques, du bruit et du  
développement durable  
Service Environnement  
Boulevard de France  
91012 EVRY Cedex

Monsieur le Préfet,

Je reviens vers vous au sujet du plan de prévention des risques inondations des vallées de l'Orge et de la Sallemouille.

Pour faire suite à la rencontre avec vos services, je souhaiterais apporter des modifications aux cartes, afin de prendre en compte la configuration des terrains

En effet, je souhaiterais que sur le secteur n°1 (plan ci-joint), il ne soit plus autorisé des constructions nouvelles dans la mesure où les fonds des parcelles longe la Rémarde.

Le secteur n°2, quant à lui, devrait autoriser les constructions nouvelles puisque le niveau du sol naturel a été remblayé d'un mètre par rapport à la route et de trois mètres environ en fond de parcelle et ce depuis plusieurs années. Le secteur se situe de ce fait bien au-dessus du niveau de la rivière.

Madame Paula Oliveira, Responsable du service urbanisme, se tient à votre disposition pour tout complément d'information.

Je vous prie de croire, Monsieur le Préfet, en l'expression de ma haute considération.



Thierry ROUYER

**Bruyères**  
LE CHÂTEL

**Hôtel de ville**

2, rue des vignes

91680 Bruyères-le-Châtel

Tél. : 01 64 90 07 18

Fax : 01 60 83 19 39

[www.ville-bruyereslechatel.fr](http://www.ville-bruyereslechatel.fr)

**PLAN DE PRÉVENTION DES RISQUES INONDATION DES VALLÉES DE L'ORGE ET DE LA SALLEMOUILLE**

Communes: Arpejon, Egly  
St-Germain-Lès-Arpejon  
Ollainville, Bredillet

**Cartographie Réglementaire** **PROJET**

9



Date d'élaboration :  
janvier 2015

Sources : BDtopo (c) IGN  
DDT 91  
DDT 78

**LEGENDE**

- Zone rouge
- Zone orange
- Zone estuaron
- Zone ciel
- Zone verte

limites  
communales  
lit mineur  
et plan d'eau  
cote de la ligne  
d'eau pour la  
crue modélisée

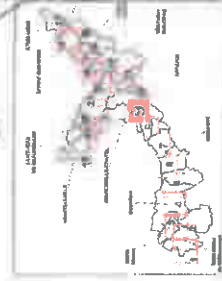
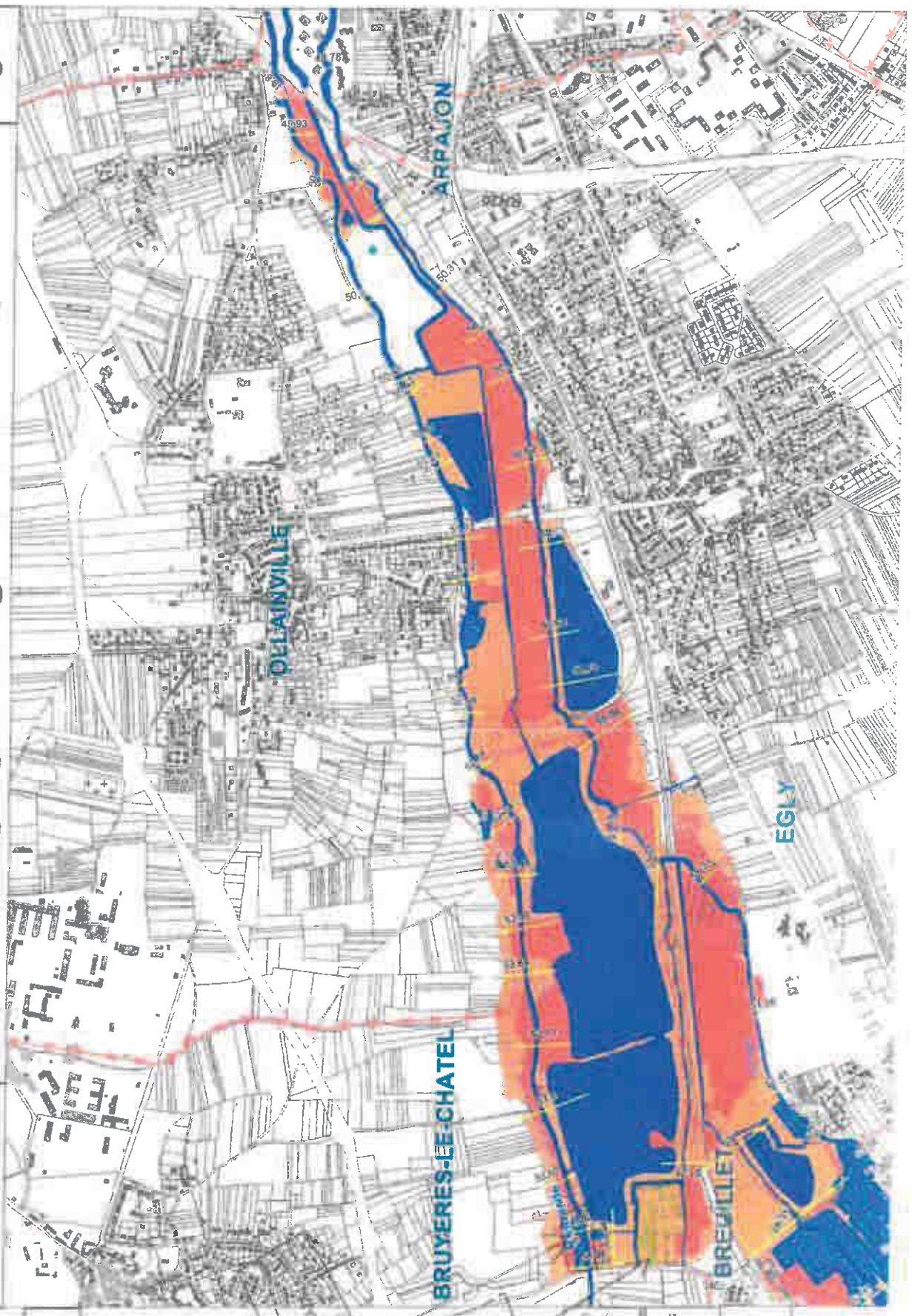

Echelle: 1/10000

D.D.T. 91  
COURRIER ARRIVE

- 5 JAN. 2017

Service Environnement

Accusé de réception en préfecture  
091-219102001-20161216-DEL2016131-DE  
Date de réception préfecture : 23/12/2016

Département de l'ESSONNE

République Française

Arrondissement d'ETAMPES

Extrait du registre des DELIBERATIONS

Commune de DOURDAN

du Conseil Municipal du vendredi 16 décembre 2016

Nomenclature N° : 2

Conseillers en exercice : 33

N°DEL2016131

Présents : 32

Votants : 32

**Objet : Avis de la commune de Dourdan sur le Plan de Prévention des Risques d'Inondation des cours d'eau de l'Orge et de la Sallemouille**

Le 16 décembre 2016 à 20h30, le Conseil Municipal de la Commune de DOURDAN, légalement convoqué par Madame la Maire le 9 décembre 2016, s'est réuni sous la Présidence de Maryvonne BOQUET, au centre culturel, Esplanade Bad Wiessee à DOURDAN.

**PRESENTS** : Maryvonne BOQUET, Olivier BOUTON, Catherine AUBERT, Gérard DIAZ, Sylvine HENDELUS, Séverine HULBACH, Thomas KIEFFER, Tarik EL GACHBOUR, Alain L'HARIDON, Annie SARRAN, Farid GHENNAM, Didier LECRENAIS, Claudine KIEFFER, Luc TURNER, Romain VITEAU, Béatrice CROS, Nessa DAVRAIN, Aude BOQUET, Elsa CAUDY, Nicolas LECOT, Thérèse GILBERT, Christophe NICOLAU, Marle-Ange ROUSSEL, Eric RINEAU, Nadla LE BOURNOT, Olivier LEGOIS, Marc MACAN, Conseillers Municipaux.

**ABSENTE** : Christelle BARTHELEMY

**ABSENTS EXCUSES** : Pierre DUCOLONER, Désigane FLORE, Jean-Jacques DULONG, Brigitte ZINS, Pascale CHAUVEAU.

Conformément à l'article L 2121.20 du Code Général des Collectivités Territoriales, pouvoirs ont été donnés par Pierre DUCOLONER à Alain L'HARIDON, Désigane FLORE à Aude BOQUET, Jean-Jacques DULONG à Romain VITEAU, Brigitte ZINS à Maryvonne BOQUET, Pascale CHAUVEAU à Marc MACAN.

**SECRETAIRE DE SEANCE** : Nicolas LECOT

**Rapport de** : Olivier BOUTON

Par arrêté inter-préfectoral n°2012-DDT-SE N° 629 du 21 Décembre 2012, le préfet de l'Essonne a prescrit l'élaboration du Plan de Prévention des Risques d'Inondation (PPRI) des cours d'eau de l'Orge et de la Sallemouille dans les départements de l'Essonne et des Yvelines.

Le but du PPRI est de cartographier le risque inondation et de réglementer la gestion et la constructibilité de ces secteurs notamment en limitant les implantations humaines dans les zones inondables et les interdire dans les zones les plus exposées, préserver les capacités d'écoulement et d'expansion des crues pour ne pas aggraver les risques en amont et en aval et pour que les secteurs qui sont peu ou pas urbanisés continuent à jouer leur rôle de régulation des crues, sauvegarder l'équilibre des milieux et la qualité des paysages à proximité des cours d'eau.

Aujourd'hui, le Projet de Plan de Prévention des Risques d'Inondation des cours d'eau de l'Orge et de la Sallemouille est mis à jour afin de prendre en considération la nouvelle codification du Code de l'Urbanisme, l'Incidence des crues de mai-juin 2016 et est mis en compatibilité au regard du Plan de Gestion des Risques d'Inondation approuvé par arrêté en date du 7 décembre 2015 et applicable le 22 décembre 2015.

Par lettre reçue en mairie le 21 octobre 2016, Madame la Préfète de l'Essonne informe la commune de ces modifications qui touchent uniquement à la notice de présentation et au règlement, les cartes et pièces graphiques n'ont subi aucune modification.

Conformément aux dispositions de l'article R 562-7 du Code de l'Environnement, la commune doit émettre un avis dans un délai de 2 mois à compter de la réception de la saisine préfectorale. A défaut, l'avis sera réputé favorable.

Après examen du projet, il ressort que les modifications apportées ne constituent que des mises à jour.



**Le conseil municipal, après en avoir délibéré, décide à l'unanimité :**

- **d'émettre un avis FAVORABLE** au Plan de Prévention des Risques d'Inondation des cours d'eau de l'Orge et la Sallemouille, en rappelant les réserves émises lors de la dernière consultation à savoir :
  - o que la parcelle des jardins familiaux située rue Regnard ne soit pas classée en zone rouge,
  - o que le site des captages d'alimentation en eau potable situé au lieu-dit de la Ménagerie à Saint Martin de Bréthencourt ne soit pas classé en zone rouge.
- ☒ **de dire** que le Plan Local d'Urbanisme devra être mis à jour dès l'approbation du PPRI.

Acte rendu exécutoire :

Publié le : **22 DEC. 2016**  
Transmis au représentant de l'Etat

Fait et délibéré les jour, mois et an que dessus.

Pour Extrait Conforme

Le Maire



*Marionne BOQUET*  
Marionne BOQUET

17 JUIN 2015

Service Environnement

N° 2015 041 8

DEPARTEMENT  
 DE L'ESSONNE  
 Arrondissement de  
 Palaiseau  
 Canton d'Arpajon

EXTRAIT DU REGISTRE DES DELIBERATIONS  
 DU CONSEIL MUNICIPAL DE LA COMMUNE D'EGLY

<b>DATE DE CONVOCATION</b> 15 mai 2015	L'an deux mille quinze Le 21 mai à 20h30 Le Conseil Municipal légalement convoqué, s'est réuni à la Mairie en séance publique sous la présidence de Monsieur Gérard MARCONNET, Maire
<b>DATE D'AFFICHAGE</b> 15 mai 2015	<b>Etaients présents :</b> M. MATT, MME MILLER, M. PIERRON, M. BRETON, MME RIESENMEY, M. GAK Maires adjoints
<b>NOMBRE DE CONSEILLERS</b>	MME RAFOUJAULT, M. RODET, MME VALCIN, M. LEHMANN, MME NOEL, MME LOISEL, M. FROGER, MME DEBLEDS, M. DEVILLIERS, MME BETTI, M. MONROIG, M. PICARD, MME TURPIN, M. GOUSSEFF, M. ANTOINE, M. SIMONIN, formant la majorité des membres en exercice.
EN EXERCICE : 29	<b>Absents représentés :</b> MME DELAVOIX par M. MATT MME ROCH par M. BRETON MME ODERMATT par M. MARCONNET M. JOSSERAND par M. ANTOINE MME BESANÇON par M. GOUSSEFF
PRESENTS : 23	<b>Absente excusée :</b> MME. MELLITI
VOTANTS : 28	Madame Catherine MILLER a été élue secrétaire de séance.

Avis du Conseil Municipal sur le Plan de Prévention des Risques d'Inondation des vallées de l'Orge et de la Sallémouille.

Monsieur MATT, 1<sup>er</sup> Maire-adjoint chargé des travaux, de l'urbanisme et de l'Habitat expose à l'assemblée que le PPRI est un document élaboré par l'Etat en association avec les communes, les syndicats de rivières, les associations et les citoyens.

Il précise que le PPRI :

- informe sur le risque d'inondation,
- vise à limiter la constructibilité en zone inondable et à préserver le champ d'expansion des crues,
- régleme le droit du sol pour prendre en compte les risques naturels dans l'aménagement,
- s'impose en tant que servitude d'utilité publique et est annexé aux documents d'urbanisme.

Monsieur MATT ajoute que le PPRI comprend :

- un rapport de présentation,
- des documents graphiques (cartographie des aléas, cartographie des enjeux, cartographie réglementaire),
- un règlement.

Il souligne que les trois principes du PPRI sont :

- interdire toute construction dans les zones les plus dangereuses,
- contrôler strictement l'extension de l'urbanisation dans les zones d'expansion des crues,
- éviter tout endiguement ou remblaiement nouveau qui ne serait pas justifié par la protection des lieux fortement urbanisés.

Monsieur MATT signale que concernant la commune d'EGLY, un secteur à Villelouvre, a été identifié et est impacté par le PPRI. C'est une zone urbanisée (cf. cartographie des enjeux) où la hauteur d'eau peut atteindre 1 mètre (cf. carte des aléas inondation). La cartographie réglementaire a classé ce secteur en « zone ciel ». Le principe d'urbanisation de cette zone urbanisée d'aléa moyen est d'améliorer sa qualité urbaine et de pouvoir la densifier de manière maîtrisée sans aggraver sa vulnérabilité, en autorisant certaines constructions nouvelles et les opérations d'aménagement sous certaines conditions de manière à favoriser la résilience des nouveaux logements.

Il indique que conformément à l'article R 562-7 du code l'Environnement, le projet de PPRI est soumis à l'avis du Conseil municipal qui souhaite formuler la remarque suivante :

Au regard du caractère de dangerosité potentiel, une étude plus approfondie des risques doit être réalisée afin de déterminer avec précision les règles, le périmètre et les conditions d'urbanisation de la zone susmentionnée.

Le Maire demande à l'assemblée de bien vouloir se prononcer sur cette affaire.

**Le conseil municipal,**

**VU** la loi du 2 février 1995 instaurant la création de Plans de Prévention des Risques Naturels prévisibles (PPRN),

**VU** l'article R 562-7 du code l'Environnement,

**VU** le projet de Plan de Prévention des Risques d'Inondation des Vallées de l'Orge et de la Sallemouille,

**VU** les avis favorables de la commission des finances et des affaires administratives le 11 mai 2015, et de la commission de l'urbanisme, des travaux et de l'habitat le 12 mai 2015,

**CONSIDERANT** que le projet de PPRI des Vallées de l'Orge et de la Sallemouille doit être soumis à l'avis du Conseil Municipal,

**CONSIDERANT** que sur la commune d'EGLY, un secteur urbanisé est situé en zone inondable (zone ciel),

**Après en avoir délibéré, à l'unanimité,**

**SOLLICITE** Monsieur le Préfet de l'Essonne pour qu'une étude approfondie des risques du secteur situé en « zone ciel » soit réalisée, afin de déterminer avec précision les règles, le périmètre et les conditions d'urbanisation de cette zone.

**PRECISE** qu'excepté la zone ciel susmentionnée, le projet de PPRI des Vallées de l'Orge et de la Sallemouille n'appelle pas d'autres observations de la part de la Commune.

Fait et délibéré les jour, mois et an susdits

**Pour le Maire Absent,  
Le 1<sup>er</sup> Maire-Adjoint**

**Edouard MATT**



Département de l'Essonne  
VILLE DE MARCOUSSIS (91460)

N°	2016-105 1/4
----	-----------------

## Extrait du registre des délibérations Du Conseil municipal

L'an deux mil seize  
Le mardi 29 novembre à 20h10

Le Conseil Municipal, légalement convoqué, s'est réuni en Mairie, salle du Conseil Municipal, en séance publique sous la présidence de Monsieur Jérôme CAUËT, 1<sup>er</sup> Maire-Adjoint délégué aux finances.

**Etaient présents :**

M. Jérôme CAUËT, Mme Françoise PRIGENT, M. Bernard FELSEMBERG, Mme Rose-Marie FAVEREAUX, M. Serge PIPARD, Mme Mireille BELLEC, Mme Catherine DELAITRE, Mme Arlette BOURDELLOT, M. Jean-Yves MULLER, M. Marcel MONZER, M. Gilles GUILLAUME, Mme Barbara BASTE, Mme Sonia ROISIN, M. Christophe MICAS, Mme Laure GIBOU, Mme Laurence AMICHAUX, Mme Emmanuelle GREZE, M. Sébastien LE FERREC, Mme Laurence d'IST, M. Alexandre BUSSIÈRE, M. Damien ROUSSEAU, Mme Joane GIRAUDON.

**Formant la majorité des membres en exercice**

**Absent excusé :**

Mme Emmanuelle PIC

**Procuration :**

Mme Emmanuelle PIC à Mme Emmanuelle GREZE

**Absents :**

M. Olivier THOMAS  
M Sylvain LEGRAND  
M. Rafik BOUDJEMAJ  
M. Sébastien BOUET  
M. Gaëtan FEASSON  
Mme Marie ZULIANI

Mme Rose-Marie FAVEREAUX a été désignée Secrétaire de Séance.

Visa Sous-préfecture

Date de convocation  
22/11/2016

Date d'affichage

06 DEC. 2016

**Nombre de Conseillers**

En exercice	29
Présents	22
Votants	23

**OBJET : AVIS SUR LE PLAN DE PREVENTION DES RISQUES D'INONDATIONS DES VALLEES DE L'ORGE ET DE LA SALLEMUILLE**

**Rapporteure : Madame Françoise PRIGENT**

VU l'article L. 2121-29, Code Général des Collectivités Territoriales ;

VU les articles L 562-1 à L 562-9 et R 562-1 à R 562-8 du Code de l'Environnement ;

VU la loi n° 2014-336 du 24 mars 2014 pour l'accès au logement et un urbanisme rénové ;

VU l'arrêté inter préfectoral 2012-DDT-SE n°629 en date du 21 décembre 2012 prescrivant l'élaboration d'un Plan de Prévention des Risques d'Inondations des Vallées de l'Orge et de la Sallemouille (PPRI) ;

VU l'arrêté portant approbation du Plan de gestion du risque inondation (PGRI) du bassin Seine-Normandie en date du 7 décembre 2015 ;

VU l'arrêté 2015-DDT-SE n° 676 portant prorogation du délai d'établissement du plan de prévention des risques naturels prévisibles d'inondation des cours d'eau de l'Orge et de la Sallemouille en date du 21 décembre 2015 en raison de la nécessité de mettre en compatibilité le PPRI avec le Plan de gestion du risque inondation (PGRI) du bassin Seine-Normandie ;

VU la délibération du Conseil Municipal n° 2013-086 en date du 25 septembre 2013 approuvant le Plan Local d'Urbanisme ;

VU le courrier de la Direction Départementale des Territoires reçu le 2 avril 2015 sollicitant notre avis sur le projet de PPRI dans un délai de deux mois ;

VU la délibération du Conseil municipal n°2015-050 en date du 28 mai 2015 portant avis sur le Plan de Prévention des Risques d'Inondations des Vallées de l'Orge et de la Sallemouille ;

**CONSIDERANT** qu'après la prescription de l'élaboration du PPRI, des études techniques ont été réalisées par les services de la DDT concernant les risques d'inondation dans les vallées de l'Orge et de la Sallemouille une phase de concertation a été menée avec le public et les collectivités concernées depuis avril 2013 et qu'une première consultation des conseils municipaux a eu lieu en 2015 ;

**CONSIDERANT** qu'après l'approbation du PGRI, une seconde phase de concertation est nécessaire suite à la modification du projet de notice de présentation et du règlement du PPRI de l'Orge et de la Sallemouille ;

**CONSIDERANT** que le projet sera ensuite soumis par le Préfet à une enquête publique pendant laquelle les avis, suggestions et contre-propositions du public seront consignés sur le registre d'enquête tenu à leur disposition dans chaque lieu où sera déposé le dossier ;

**CONSIDERANT** qu'à l'issue de cette procédure, le PPRI sera adopté par arrêté préfectoral et annexé de droit au PLU ;

**CONSIDERANT** que le dossier soumis à la présente consultation est composé d'une nouvelle notice de présentation et d'un nouveau règlement et que les autres pièces du PPRI (atlas des enjeux, atlas des aléas et atlas des zones réglementaires) restent inchangées ;

**CONSIDERANT** que le périmètre du PPRI est divisé en plusieurs zones qui résultent du croisement de la cartographie des enjeux et de celle des aléas ;

**CONSIDERANT** que le règlement définit pour chacune des zones, correspondant à des couleurs, les prescriptions, recommandations ou interdictions applicables ;

**CONSIDERANT** que le législateur, comme en atteste la loi ALUR, enjoint les communes d'Ile de France à densifier les zones urbanisées dans l'objectif d'augmenter le nombre de logement dans notre département ;

**CONSIDERANT** que certaines des zones situées en bord de Sallemouille et concernées par le PPRI faisaient l'objet d'une attention particulière de la commune en ce qu'elles auraient pu accueillir, à plus ou moins long terme, de nouveaux logements, et notamment des logements locatifs sociaux ;

**CONSIDERANT** que la commune n'a pas atteint, malgré ses efforts de réalisation, le seuil imposé par loi ALUR en termes de logements locatifs sociaux ;

**CONSIDERANT** que la zone située entre l'avenue du Maréchal de Lattre de Tassigny, la rue Finot et la rue Pasteur composée des parcelles cadastrées AV 01 à AV 010, AV 301 et AV 302 est actuellement, alors que située en centre ville, peu densifiée ;

**CONSIDERANT** que, même si la commune est consciente des enjeux de sécurité publique liés aux risques d'inondations de la Sallemouille et ne souhaite pas faire courir de risque à ces administrés, cette zone paraît devoir être à nouveau étudiée par les services de l'Etat ;

**CONSIDERANT** que le risque d'inondation, au vu des événements précédents d'inondation survenus à Marcoussis, ne concerne pas la parcelle cadastrée AV 01 ni la partie des parcelles cadastrées AV 02 à AV 010 située en bordure de l'avenue du Maréchal de Lattre de Tassigny et de la rue Finot, ni les parcelles cadastrées AV 301 et 302 ;

**CONSIDERANT** dès lors que, même si la partie des parcelles AV 02 à AV 010 situées en bord de rivière peut être en zone rouge du PPRI car les études montrent un risque d'inondation, la partie sud de celles-ci devrait être classée en zone bleue ;

**CONSIDERANT** que l'obligation de réaliser certains aménagements assortis de certaines prescriptions de constructibilité pourrait permettre de préserver le caractère constructible de ces terrains ;

**CONSIDERANT** qu'il semble donc nécessaire de donner un avis favorable sous réserves, celles-ci correspondant à :

- classer en zone bleu toute la partie sud des parcelles AV 02 à AV 010 situées rue Finot et Avenue du Maréchal de Lattre de Tassigny,
- classer en zone bleue la parcelle AV 01 située aussi loin de la rivière que les parcelles AV 301 et 302

Et ce, afin que la commune puisse respecter l'objectif de densification qui lui est fixé par la loi et que l'équité entre les différents propriétaires de la zone soit préservée ;

**LE CONSEIL MUNICIPAL, après en avoir délibéré, à l'unanimité :**

- **DONNE** un avis favorable au projet de PPRI soumis à la consultation du Conseil municipal ;
- **ASSORTI** cet avis de réserves portant sur la zone située rue Finot et Avenue du Maréchal de Lattre de Tassigny :
  - classer en zone bleu toute la partie sud des parcelles AV 02 à AV 010 ;
  - classer en zone bleue la parcelle AV 01 située aussi loin de la rivière que les parcelles AV 301 et 302

Et ce, afin que la commune puisse respecter l'objectif de densification qui lui est fixé par la loi et que l'équité entre les différents propriétaires de la zone soit préservée.

- **DIT** que la présente délibération peut faire l'objet d'un recours pour excès de pouvoir devant le Tribunal Administratif de Versailles dans un délai de deux mois à compter de sa publication et de sa transmission au contrôle de légalité.

Fait et délibéré en séance les jours, mois et an susdits  
Pour extrait certifié conforme  
Le Maire,  
Olivier THOMAS





DELIBERATION n° CM 21/105/2016

## DELIBERATION DU CONSEIL MUNICIPAL

### - Séance du 25 novembre 2016 -

L'an deux mille seize, le 25 novembre à 20 h 30, les membres du Conseil Municipal légalement convoqués se sont réunis en séance publique sous la présidence de Monsieur Jean-Michel GIRAUDEAU, Maire, à la Mairie, salle du Conseil.

Etaient présents : Monsieur Jean-Michel GIRAUDEAU, Maire, Madame Michèle DESCHAMPS, Monsieur Olivier GARIN, Madame Muriel CHEVRON, Monsieur Olivier MALECAMP, Madame Sylvie CAROEN, Monsieur Alain LE CUNFF, Madame Edith LOTHE, Monsieur Cédric FAUCHEUX, Maires-Adjointes, Monsieur Thierry FAVOCCIA, Madame Christine TAVERNIER, Monsieur Nicolas FOUQUE, Madame Anne-Marie BARET, Madame Liliane CICERON, Madame Christine BILLARD, Monsieur Yves ARDELLIER, Madame Marie-Hélène CHAPDELAIN, Madame Sandrine LOUIS, Monsieur Olivier FERON, Monsieur Philippe JOLY, Madame Anaïs GRAVADE, Monsieur Raymond PIGNOL.

Absents excusés : Monsieur Dominique PIGEAUD qui donne pouvoir à Madame Anne-Marie BARET, Monsieur Patrick BONNEMYE qui donne pouvoir à Monsieur Alain LE CUNFF, Madame Angélique GOUNY-OUTREBON qui donne pouvoir à Madame Christine BILLARD, Monsieur Nicolas PIOT qui donne pouvoir à Monsieur Olivier FERON, Monsieur Jean-Noël DAUFFY qui donne pouvoir à Monsieur Philippe JOLY.

Date de convocation : 17 novembre 2016

Secrétaire de Séance : Madame Sandrine LOUIS

Nombre de Conseillers en exercice : 27

Présents et représentés : 27

- **Plan de Prévention des Risques d'Inondation (PPRi) : avis**

Vu l'article R.562-7 du code de l'environnement,

Par courrier en date du 12 octobre 2016, Madame la Préfète de l'Essonne a demandé à la Commune d'Ollainville d'émettre un avis sur le projet de Plan de Prévention des Risques d'Inondation (PPRi) des cours d'eau de l'Orge et de la Sallemouille, prescrit par l'arrêté inter-préfectoral n° 2009-DDT-SE n° 629 du 21 décembre 2012, intégrant notamment la mise en compatibilité avec le Plan de Gestion des Risques d'Inondation (PGRI), approuvé par arrêté du 7 décembre 2015 et applicable depuis le 22 décembre 2015.

Le PPRi des cours d'eau de l'Orge et de la Sallemouille a fait l'objet d'un exercice de mise en compatibilité avec le projet de PGRI en 2016. Cette démarche justifie une nouvelle consultation sur les documents modifiés que sont :



- La notice de présentation
- Le règlement

Il est demandé au Conseil Municipal d'émettre un avis sur les pièces modifiées du projet de PPRi.

M. Alain LE CUNFF rappelle aux membres du Conseil Municipal la délibération n°CM11/69/2015 du 1<sup>er</sup> juillet 2015 émettant un avis favorable sur le projet de plan de prévention des risques d'inondation des cours d'eau de l'Orge et de la Sallemouille sous réserve que les observations et remarques suivantes soient prises en compte lors de l'élaboration du PPRi définitif :

- matérialiser le secteur des Moulins d'Ollainville en couleur saumon (risque d'inondation fort) en lieu et place de la couleur bleue (risque d'inondation moyen),
- réfléchir sur la compatibilité du Plan Local d'Urbanisme en vigueur et du PPRi en ce qui concerne les secteurs susceptibles d'être soumis à un risque d'inondation (zone UEC du PLU).

Entendu l'exposé de Monsieur Alain LE CUNFF, Maire-Adjoint,

#### **LE CONSEIL MUNICIPAL**

**APRES EN AVOIR DELIBERE, A L'UNANIMITE DES SUFFRAGES EXPRIMES (4 abstentions : M. JOLY, M. DAUFFY, Mme GRAVADE, M. PIGNOL)**

- **émet** un avis favorable sur les pièces modifiées – notice de présentation et règlement- du projet de plan de prévention des risques d'inondation des vallées de l'Orge et de la Sallemouille dans les départements de l'Essonne et des Yvelines
- **rappelle** qu'un avis favorable sur le projet de plan de prévention des risques d'inondation des cours d'eau de l'Orge et de la Sallemouille, avait été émis par délibération n°CM11/69/2015 du Conseil Municipal en date du 1<sup>er</sup> juillet 2015, sous réserve que les observations et remarques portées ci-dessus soient prises en compte lors de l'élaboration du PPRi définitif.
- **charge** M. le Maire d'en informer Madame la Préfète de l'Essonne.

Le 28 novembre 2016

Jean-Michel GIRAUDEAU, Maire

*Certifié exécutoire compte tenu de la transmission en Sous Préfecture le et de la publication le*

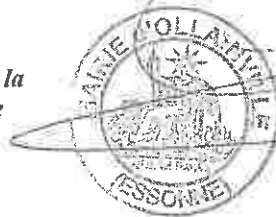

**COMMUNE DE ROINVILLE**

**EXTRAIT DU PROCES VERBAL DES DÉLIBÉRATIONS  
DU CONSEIL MUNICIPAL**

**N° 2016- 36**

Nombre de Conseillers en exercice : 15

Présents : 13

Votants : 15



L'an deux mil SEIZE, le 1<sup>er</sup> décembre à 20 H 45

Le Conseil Municipal de la Commune de ROINVILLE, s'est réuni en session ordinaire, au lieu habituel de ses séances, après convocation légale, sous la présidence de Monsieur Yannick HAMOIGNON, Maire.

Date de convocation : 24 Novembre 2016

Étaient présents :

Yannick HAMOIGNON, Dominique PERRIER, Olivier DELSUC, Michel HERSANT, Stéphanie ALLAOUAT, Dominique ÉCHAROUX, Stéphan GOIX, Franck GAUTIER, Guilaine LE CAM, Patrick MILLOCHAU, Roland MORANO, Alain QUINQUIRY, Sylviane SOREL.

Absent excusé :

Murielle PAYOUX donne procuration à Y. HAMOIGNON  
Beryl MACQUET donne procuration à D. PERRIER

Il a été procédé selon l'article L.2121-15 du code général des Collectivités Territoriales à l'élection d'un secrétaire au sein du Conseil Municipal M. GAUTIER Franck ayant obtenu la majorité des suffrages, a été désignée pour remplir ces fonctions.

**PPRI (Plan de Prévention des Risques d'inondation des cours d'eau de l'Orge et de la Sallemouille)  
AVIS sur le projet intégrant le PGRI (Plan de Gestion des risques d'Inondations)**

Monsieur le Maire rappelle la délibération n° 2015/33 du 25 juin 2015 relative à l'avis favorable émis par le conseil municipal pour le projet du PPRI.

Il informe qu'un nouveau dossier sur le projet du PPRI a été adressé par la préfecture à la commune, en date du 24 octobre 2016, correspondant notamment à l'intégration de la mise en compatibilité avec le PGRI.

Il précise que depuis, le PGRI a été élaboré à l'échelle du Bassin Seine Normandie en application de la directive inondation, approuvé par arrêté en date du 07 décembre 2015 et applicable depuis le 22 décembre 2015.

A cet effet, le PPRI des cours d'eau de l'Orge et de la Sallemouille a fait l'objet d'un exercice de mise en compatibilité avec le projet de PGRI en 2016.

Cette démarche justifie une nouvelle consultation du projet de PPRI des pièces modifiées après intégration du PGRI. Ces modifications se rapportent à la notice de présentation et le règlement ; l'ensemble des autres pièces du projet PPRI n'ayant subi aucune modification.

Conformément aux dispositions de l'article R.562-7 du code de l'Environnement, un avis doit être exprimé dans un délai de deux mois à réception du dossier.

Après exposé des changements,

**Après en avoir délibéré, le Conseil Municipal, à l'unanimité**

**ÉMET** un avis favorable au projet du PPRI intégrant le PGRI.

Pour : **15**  
Contre : **0**  
Abstention : **0**

Fait à ROINVILLE, le 05 décembre 2016



**LE MAIRE**

**Yannick HAMOIGNON**

Date de Convocation : 1<sup>er</sup> décembre 2016

Date d'Affichage : 1<sup>er</sup> décembre 2016

COURRIER ARRIVE

22 DEC. 2016

S.T.P.

Conseillers en exercice : 27

Présents : 21

Votants : 25

Nbre. de suffrages exprimés : 25

Pour : Abstention :

16 DEC. 2016

B.A.J.

DDT 91  
COURRIER ARRIVE

28 DEC. 2016

Service Environnement

**Objet : PLAN DE PREVENTION DES RISQUES D'INONDATION (P.P.R.I.) –  
AVIS SUR LE PROJET**

L'an deux mille seize, le 8 décembre à 20 heures 45, le Conseil Municipal, légalement convoqué, s'est réuni en séance publique sous la présidence de Madame Jocelyne GUIDEZ, Maire.  
Madame la Maire constate que le quorum est atteint et ouvre la séance.

Etaients présents :

Mme GUIDEZ, M. GELE, Mme TACHAT, M. CAMBIER, Mme ACEITUNO, M. DELAUNAY,  
Mme d'AUX de LESCOUT, M. HIVERT, M. LOCHARD, M. HOFFMANN, Mme YVE, M. HUDAULT,  
Mme ROSENS, M. SAADA, Mme GILLY, M. BENRADJA-VIEL, M. HEURTEBISE, Mme POULAIN,  
M. LEVER, Mme COURIVAUD, Mme ASSERE

Formant la majorité en exercice

Madame la Maire lit les procurations :

M. RAVEAUX	à	Mme TACHAT
Mme NOUAILLES	à	Mme d'AUX de LESCOUT
Mme LOUISY-LOUIS	à	M. GELE
Mme TRUBLIN	à	Mme GUIDEZ

Absents excusés : Mme CANTAREL, M. DESILE

Mme YVE est élue secrétaire de séance.

Vu le CGCT,

Vu l'arrêté inter préfectoral n° 2009-DDT-SE 629 du 21 décembre 2012 prescrivant l'élaboration du Plan de Prévention des Risques d'Inondation des cours d'eau de l'Orge et de la Sallemouille,

Vu le code de l'environnement et notamment son article R 562-7,

Vu le projet de Plan élaboré par les services de la Direction Départementale des Territoires de l'Essonne,

Vu la délibération n° 2015/27 du Conseil Municipal en date du 2 juin 2015 relative à l'avis émis sur le PPRi de l'Orge et de la Sallemouille,

Considérant que le Plan de Gestion des Risques d'inondations (PGRI) du bassin Seine Normandie a été élaboré et approuvé par arrêté en date du 7 décembre 2015 et qu'il est applicable depuis le 22 décembre 2015,

Vu le courrier de Madame la Préfète sollicitant l'avis de la commune sur les modifications intervenues dans la notice de présentation et du règlement du PPRi de l'Orge et de la Sallemouille suite à sa mise en compatibilité avec le PGRI,

Après avoir entendu l'exposé de Madame Dominique TACHAT,

**Le Conseil Municipal,**

PREND ACTE du nouveau dossier de PPRI qui lui est présenté dont la notice de présentation et le règlement ont été mis en compatibilité avec le PGRI,

PREND NOTE des obligations qui incombent à la commune à la prescription du PPRI, notamment au regard de l'information,

SOLLICITE l'aide de l'Etat pour l'élaboration du DICRIM et de la notice informative accompagnant les demandes de certificat d'urbanisme et de permis de construire.

Fait en séance les jour, mois et an que dessus  
Pour extrait conforme au registre des délibérations du Conseil Municipal  
La Maire



Publiée le :  
**19 DEC. 2016**

CONSEIL MUNICIPAL DU : **13 DECEMBRE 2016**

Présents : 30  
Représentés : 8  
Absent : 1

DELIBERATION N° : **13710**

DGST DE SECTEUR : **DENIS DRAPPIER**

Pour : 38  
Contre :

SERVICE : **URBANISME**

Abstention :

AFFAIRE SUIVIE PAR : **CATHERINE DIJON**

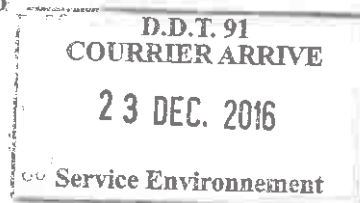

**PROJET DE PLAN DE PREVENTION DES RISQUES INONDATIONS DES  
COURS D'EAU DE L'ORGE ET DE LA SALLEMUILLE  
- AVIS DU CONSEIL MUNICIPAL**

**LE CONSEIL MUNICIPAL,**

VU le Code Général des Collectivités Territoriales,

VU le Code de l'Environnement et notamment son article R 562-7,

VU l'arrêté interpréfectoral n° 2009-DDT-SE n° 629 du 21 décembre 2012 prescrivant l'élaboration du plan de prévention des risques d'inondation (PPRi) des cours d'eau de l'Orge et de la Sallemouille dans les départements de l'Essonne et des Yvelines,

VU le Plan de Gestion des Risques d'Inondations (PGRI) approuvé par arrêté du 7 décembre 2015,

VU le projet de Plan de Prévention des Risques Inondation des cours d'eau de l'Orge et de la Sallemouille,

VU l'avis de la Commission Logement, Urbanisme et Protection de l'Equilibre Urbain et Travaux en date du 2 décembre 2016,

**CONSIDERANT** qu'un Plan de Prévention des Risques d'Inondation est destiné à afficher le risque, développer la connaissance des phénomènes, assurer la surveillance des cours d'eau, coordonner l'organisation des secours, et surtout à améliorer la sécurité des personnes et des biens, des habitations existantes ou futures exposées au risque inondation,

**CONSIDERANT** qu'un PPRi répond à l'intérêt général,

**APRES EN AVOIR DELIBERE**

**DONNE** un avis favorable au projet de PPRi sous les réserves suivantes :

- Obtenir des cartes à une échelle qui permette d'identifier les impacts sur les habitations individuelles existantes sur la Commune notamment dans la zone ciel
- Octroyer pour les extensions des habitations individuelles existantes dans la zone ciel les mêmes règles que pour les nouvelles constructions à usage d'habitation.

Pour extrait conforme,

Le Maire,  
Président de Cour d'Essonne Aggloération,

Olivier LEONHARDI



**EXTRAIT DU REGISTRE DES DÉLIBÉRATIONS DU CONSEIL  
MUNICIPAL**

**SÉANCE DU 13/12/2016**

L'an DEUX MILLE SEIZE, les membres composant le Conseil Municipal de Sainte-Geneviève-des-Bois, régulièrement convoqués à domicile, individuellement et par écrit, le 7 décembre 2016, conformément aux articles L 2121.10 et L 2121.12 du Code Général des Collectivités Territoriales, se sont réunis à la Mairie sous la présidence de Monsieur Olivier LEONHARDT, Maire.

**Etaient présents :**

M. LEONHARDT, Mme DIARD, M. OUAREM, Mme MAZEAU, M. AMRANE, Mme SOL, M. DECOMBLE, Mme BOUCHON, M. GENDRE, M. ZAOUÏ, M. ROGER, M. PETITTA, M. LAROSE, M. LIBANIO COUTINHO, Mme DE JESUS CARLOS, Mme JAUNET, Mme VADROT, Mme GARCIA, Mme SOREL, M. VIMARD, Mme LEFORT, M. DUPERRON, M. MOUCHEL, M. LE MEUR, Mme CARCASSET, M. POUCH, Mme ROLLY, M. FOUILLEUL, Mme PETIT, Mme ESTEVE.

Lesquels forment la majorité des membres en exercice du Conseil Municipal et peuvent valablement délibérer aux termes de l'article 2121.17 du code du texte précité.

**Excusés avant donné pouvoir :**

Mme LELU VALNOT (pouvoir à Mme DIARD), Mme DELEN (pouvoir à Mme SOL), Mme CHERIF (pouvoir à M. OUAREM), Mme HUON (pouvoir à M. DECOMBLE), M. OBIANYOR (pouvoir à Mme GARCIA), Mme GODAR (pouvoir à M. POUCH), M. LAMAOUÏ (pouvoir à Mme ROLLY), M. PINTO CORDEIRO (pouvoir à Mme PETIT).

**Était absent:**

M. ZLOWODZKI.

Nombre de membres  
composant le conseil : 39

en exercice : 39  
présents : 30  
représentés : 8  
absent : 1

Monsieur le Président ayant procédé à l'appel nominal, déclare la séance ouverte.

Mme SOL est élue secrétaire.

Monsieur QUINCHEZ, Directeur Général des Services, assiste à la séance.



**EXTRAIT DU REGISTRE  
DES  
DELIBERATIONS DU CONSEIL MUNICIPAL**

Séance ordinaire du 24 novembre 2016

L'an deux mille seize, le vingt-quatre novembre,  
à 20 heures 30

Le nombre de Conseillers  
Municipaux est de 29

Le conseil municipal de la commune de Villemoisson-sur-Orge,  
légalement convoqué, s'est assemblé au lieu ordinaire de ses séances,

Sous la présidence de Monsieur CHOLLEY François, Maire,

**Présents :** M. CHOLLEY, Maire, Mme. EVERAERT, M. ANDREETTI,  
Mme LE BLANC, M. REPAIRE, Mme GRISON-JAILLET, M. PRIEUR-  
LAURENT, Adjoint, Mme EYMARD, M. ANTONI, Mme DABADIE,  
Mme ANTONI, M. MERCIER, M. BOUVIER, M. PATIN, Mme  
YOUNSI, Mme MORET MIGUET, M. PILORGET, M. EPRY,  
Mme CARRIE, M. NOVEL, Mme PRADE

**Excusés :** Mme CARNERO, pouvoir à Mme EVERAERT  
M. LE BLANC, pouvoir à Mme LE BLANC  
M. CARDOUX, pouvoir à M. CHOLLEY  
Mme WALTER, pouvoir à Mme ANTONI  
Mme BOISSEAU, pouvoir à M. PILORGET

**Absents :** M. LOGA  
M. SAUNIER  
M. BUATOIS

**Secrétaire :** Mme EYMARD

Formant la majorité des Membres en exercice.

Le Maire de Villemoisson-sur-Orge certifie que  
la convocation du conseil municipal et le  
compte-rendu de la présente délibération ont  
été affichés à la Mairie conformément aux  
articles L. 2121-10, L.2121-11, et L.2121-12 et  
L. 2121-25 du code général des collectivités  
territoriales



**N°2016/230 - AVIS SUR LE PROJET DE PLAN DE PREVENTION DES RISQUES D'INONDATIONS (PPRI) DES COURS D'EAU DE L'ORGE ET DE LA SALLEMOUILLE**

**LE CONSEIL MUNICIPAL**

VU le code général des collectivités territoriales,

VU le code de l'environnement,

VU l'arrêté inter-préfectoral n°2012-DDT-SE n°629 du 21 décembre 2012 prescrivant l'élaboration du Plan de prévention des risques d'inondations des vallées de l'Orge et de la Sallemouille,

VU le courrier de Madame la Préfète de l'Essonne demandant l'avis de la commune sur le projet du PPRI,

VU le projet du PPRI,

**CONSIDERANT** que le PPRI a pour objectif d'assurer la sécurité des personnes et des biens face aux risques d'inondation générés par le débordement direct, ou indirect de l'Orge ou de la Sallemouille ; qu'il vise en priorité à ne pas aggraver les risques sur le territoire qu'il couvre et à en réduire la vulnérabilité, tant du point de vue de l'urbanisation future que des modalités de construction et des usages des sols,

**CONSIDERANT** que le PPRI est composé d'une notice de présentation, de documents graphiques et d'un règlement,

**CONSIDERANT** qu'après enquête publique, le PPRI approuvé vaudra servitude d'utilité publique et devra être annexé au Plan Local d'Urbanisme de Villemoisson-sur-Orge ;

**ENTENDU** l'exposé de Monsieur le Maire,

Après en avoir délibéré, à l'unanimité,

**EMET** un avis favorable sur le projet du Plan de Prévention des Risques d'Inondations des vallées de l'Orge et de la Sallemouille.



Reçu à la Sous-Préfecture le :  
Affiché le :

Pour extrait conforme en Mairie, le 24 novembre 2016

Le Maire,  
  
François CHOLLEY

# EXTRAIT DU REGISTRE DES DELIBERATIONS DU CONSEIL MUNICIPAL

DATE DE CONVOCATION  
16.11.2016

L'an deux mil seize, le vingt-cinq novembre, à vingt heures trente, le Conseil municipal, légalement convoqué, s'est réuni dans la salle du conseil municipal, sous la présidence de Monsieur Alexandre TOUZET, Maire.

**Etaient présents** : Mmes Edith DEROUBAIX et Béatrice GIRAUD, MM. Pierre CELLIER Benoit CHOTIN, Bernard FORTUNEL, Jean-Pierre JAMMOT et Jean-Claude LANGUILLAT

**Absents (te) excusés (ée)** :

Aline BOURILLON,  
Farida LAJNEF (pouvoir à M. Jean-Claude LANGUILLAT)  
Catherine LEMPEREUR (pouvoir à M. Pierre CELLIER)  
Mme TRUCHOT-TOUZET, (pouvoir à M. TOUZET)  
Touty GOMIS



M. LANGUILLAT a été élu secrétaire.

### ***3/ Délibération relative au plan de prévention des risques d'inondation des cours d'eau de l'Orge et de la Sallemouille***

Le Maire donne la parole à Mme DEROUBAIX qui donne lecture de la lettre du 12 octobre 2016 de Mme la Préfète de l'Essonne relative au Plan de prévention des risques inondations (PPRi) des cours d'eau de l'Orge et de la Sallemouille – Consultation des instances qui soumet pour avis le projet de PPRi correspondant intégrant notamment la mise en compatibilité avec le Plan de gestion des risques d'inondations (PGRI).

Le PPRi des cours d'eau de l'Orge et de la Sallemouille ayant fait l'objet d'un exercice de mise en compatibilité avec le PGRI en 2016, il est nécessaire de procéder à une nouvelle consultation sur les documents modifiés que Mme DEROUBAIX met à la disposition des élus.

CONSIDERANT la lettre du 12/10/2016 de Mme la Préfète de l'Essonne et des documents qui y étaient annexés,

Le Conseil municipal, après en avoir délibéré, à l'unanimité :

- a) approuve le plan de prévention des risques d'inondations concernant l'Orge et la Sallemouille (P.P.R.I.) présenté,
- b) souligne que le risque d'inondation ne semble pas apparaître sur la carte réglementaire P.P.R.I. N° 8, alors que l'arrêté préfectoral N° PREF/DCSPIC/N°41 du 6 février 2013 en fait mention,
- c) a relevé une erreur de nom de commune sur toutes les cartes du dossier ; en effet, la commune nommée Janvry est en fait celle de Breux-Jouy.
- d) dit que des corrections cartographiques relatives au risque d'inondations seront éventuellement nécessaires si sa remarque détaillée au paragraphe b) est confirmée,
- e) dit qu'il conviendra de substituer le nom de la commune de BREUX-JOUY à celui de Janvry sur les cartes du dossier.

DATE D'AFFICHAGE  
16.11.2016

Nombre de Conseillers

En exercice

12

Présents

07

Votants

10

II – URBANISME  
2016/2511

### ***3/ Délibération relative au plan de prévention des risques d'inondation des cours d'eau de l'Orge et de la Sallemouille***

Acte rendu exécutoire après dépôt en Sous-Préfecture le :  
et publication ou notification le :

Le Maire,

Pour extrait conforme,  
A SAINT-YON,  
le 30 novembre 2016  
Le Maire,  
Alexandre TOUZET



Nos réf. : cp-2016/1369

Madame la Préfète de l'Essonne  
Direction Départementale des  
Territoires de l'Essonne  
Service de l'Environnement  
Bureau de Prévention  
des Risques et des Nuisances  
Boulevard de France  
91012 EVRY Cedex

**Lettre Recommandée avec AR**

Ollainville, le **12 DEC. 2016**

Affaire suivie par Cécile PERISSE  
Tél : 01.64.59.26.58

**OBJET : PPRI - avis et observations sur la notice de présentation, le règlement et la cartographie réglementaire**

**PJ : Annexe "Observations"**

Madame la Préfète,

Je vous prie de bien vouloir trouver ci-joint les remarques du SIBSO dans le cadre de la consultation relative au PPRI de l'Orge et de la Sallemouille.

Ces remarques concernent essentiellement un manque d'homogénéisation et de clarté dans le règlement mais également des erreurs importantes dans les cotes affichées ainsi que dans leur choix. Il nous semble particulièrement préjudiciable d'afficher des cotes "aberrantes" ou de supprimer des cotes indispensables sur un dossier officiel tel que le PPRI ; cela risquerait de remettre en cause la totalité du travail effectué par l'ensemble des partenaires.

Demeurant à la disposition de vos services pour toute information complémentaire.

Je vous prie d'agréer, Madame la Préfète, l'assurance de ma haute considération.

Le Président,



Jean Pierre DELAUNAY

# Annexe

## 1) "Observations" concernant le règlement :

- **Page 11, paragraphe « Cote de référence »**

Dans le « 1. », au vu de l'étude de permis récents par mes services, il semble indispensable de préciser pour les projets partiellement en zone inondable si la droite doit être projeté de l'amont du projet global ou de l'amont du 1<sup>er</sup> bâtiment en zone inondable.

- **Page 12, suite paragraphe « Cote de référence »**

Le schéma présentant le cas des méandres n'est pas clair : situation du projet, CAM, CAV, ... Il est indispensable pour la bonne compréhension de l'ensemble des futurs « utilisateurs » du PPRI que ce schéma soit complété et explicité.

- **Page 28, Dispositions applicables en zones rouge, Article 1**

Il n'est pas mis dans les interdictions "Les extensions d'emprise au sol de constructions à caractères d'habitation et d'activité sauf celles autorisées sous conditions" comme pour les zones orange et saumon (**pages 33 et 38**) ; pourtant en **page 29, article 2**, les extensions sont autorisées sous conditions comme pour les deux autres zones et sont restrictives.

Pour les travaux d'endiguement ou de remblais, R-I.4 (interdictions) est en opposition à R-C.3 **page 31, article 4** (Règles de construction et d'aménagement)

Dans les « interdictions », homogénéiser R-I.5 et S-I.6 avec O-I.6, C-I.2 et V-I.2 : notion de « *ou à moins de 20 cm au-dessus du niveau du terrain naturel\** »

Dans les « règles de construction », homogénéiser R-C.5 et S-C.5 avec O-C.5, C-C.5 et V-C.5 : notion de « *et a minima jusqu'à 20 cm au-dessus du niveau du terrain naturel\** »

- **Page 33, Dispositions applicables en zones orange, Article 1**

Pour les travaux d'endiguement ou de remblais, O-I.5 (interdictions) est en opposition à O-C.3 **page 36, article 4** (Règles de construction et d'aménagement)

- **Page 38, Dispositions applicables en zones saumon, Article 1**

Pour les travaux d'endiguement ou de remblais, S-I.5 (interdictions) est en opposition à S-C.3 **page 41, article 4** (Règles de construction et d'aménagement)

## 2) "Observations" concernant les cartes réglementaires du territoire du Syndicat du Bassin Supérieur de l'Orge

**Nous nous permettons d'attirer plus particulièrement votre attention sur les mauvaises cotes affichées sur les cartes de 2015 alors que n'apparaissant pas sur celles de 2014 ainsi que sur les cotes supprimées sur les cartes 2015 alors qu'elles sont indispensables au calcul de la bonne cote de référence au droit des projets.**

Pour exemple, la planche 8 fait apparaître une cote de ligne d'eau **aberrante de 57,05** alors que dans cette zone toutes les cotes sont entre 54,35 et 53,39

Par ailleurs, des cotes ont été retirées alors que la route faisant digue, la cote en amont de celle-ci (voir carte aléas) est très différente de la cote aval (**53,31** au lieu de **51,54** m NGF). Ainsi, le calcul de la cote de référence est faussé et minimise le risque inondation dans ce secteur.

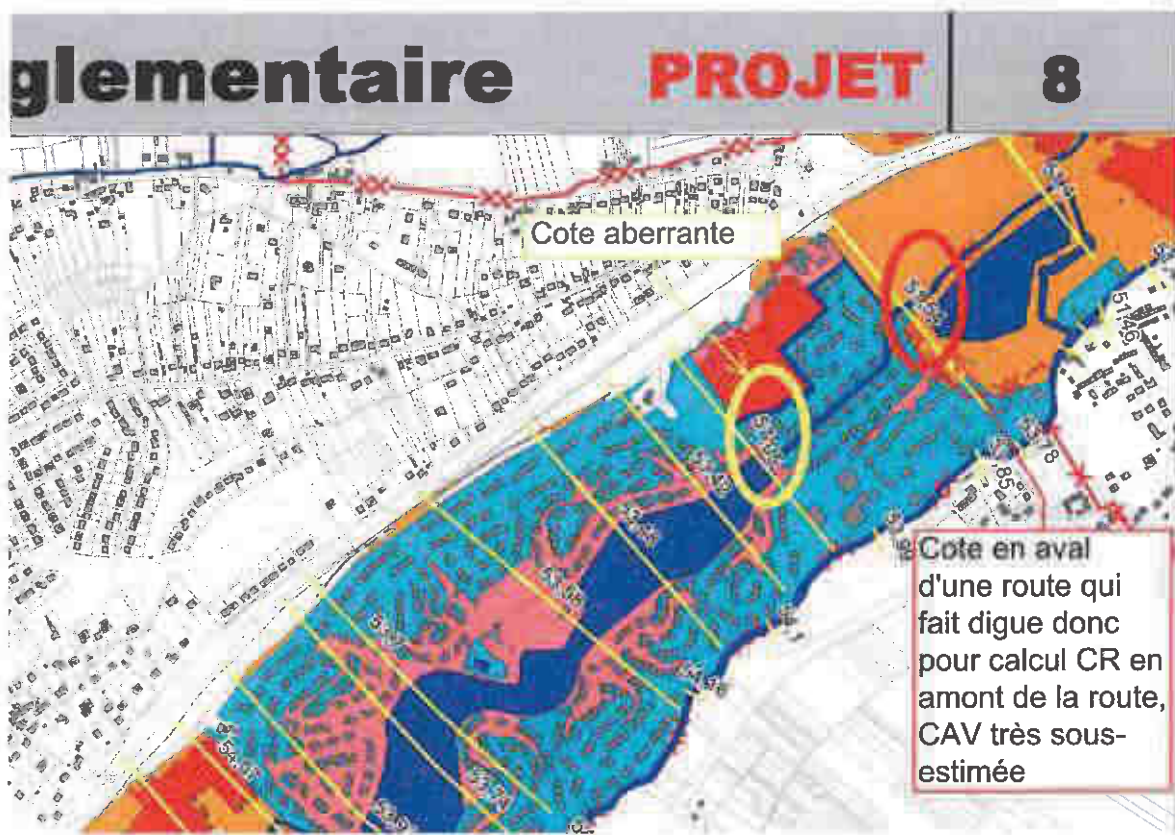

De manière générale, il est indispensable de laisser les cotes de référence en amont et en aval immédiat d'ouvrage faisant « digue » (route, ligne SNCF, mur, ...).

Pour exemple, la planche 8 fait apparaître une cote de ligne d'eau **aberrante de 57,05** alors que dans cette zone toutes les cotes sont entre 54,35 et 53,39

Par ailleurs, des cotes ont été retirées alors que la route faisant digue, la coté en amont de celle-ci (voir carte aléas) est très différente de la cote aval (**53,31** au lieu de **51,54** m NGF). Ainsi, le calcul de la cote de référence est faussé et minimise le risque inondation dans ce secteur.

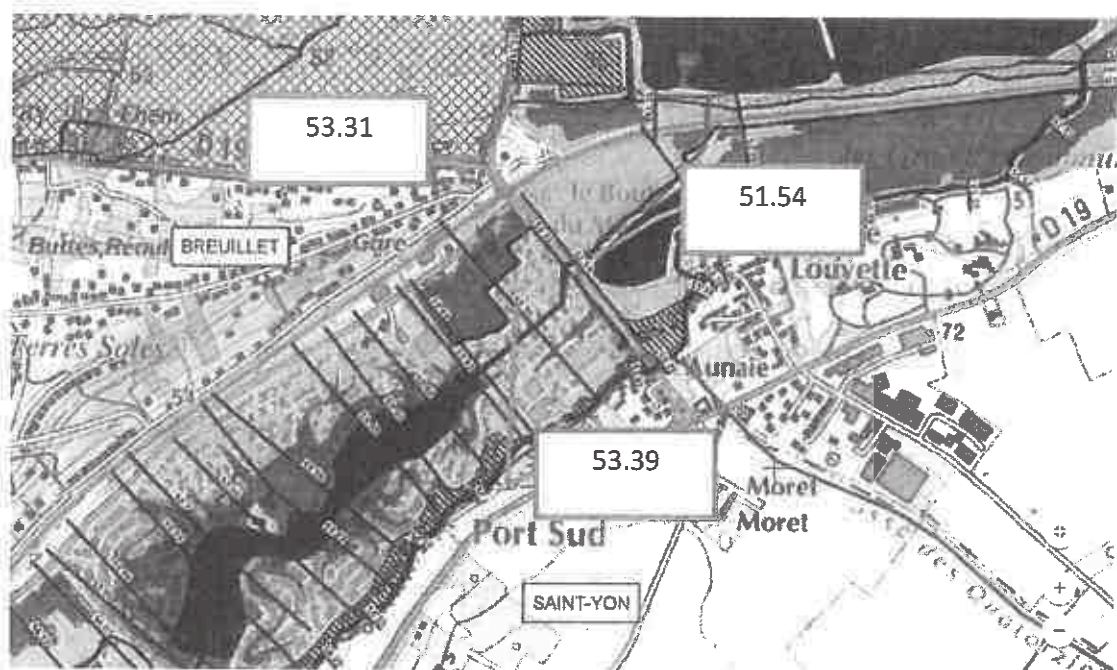
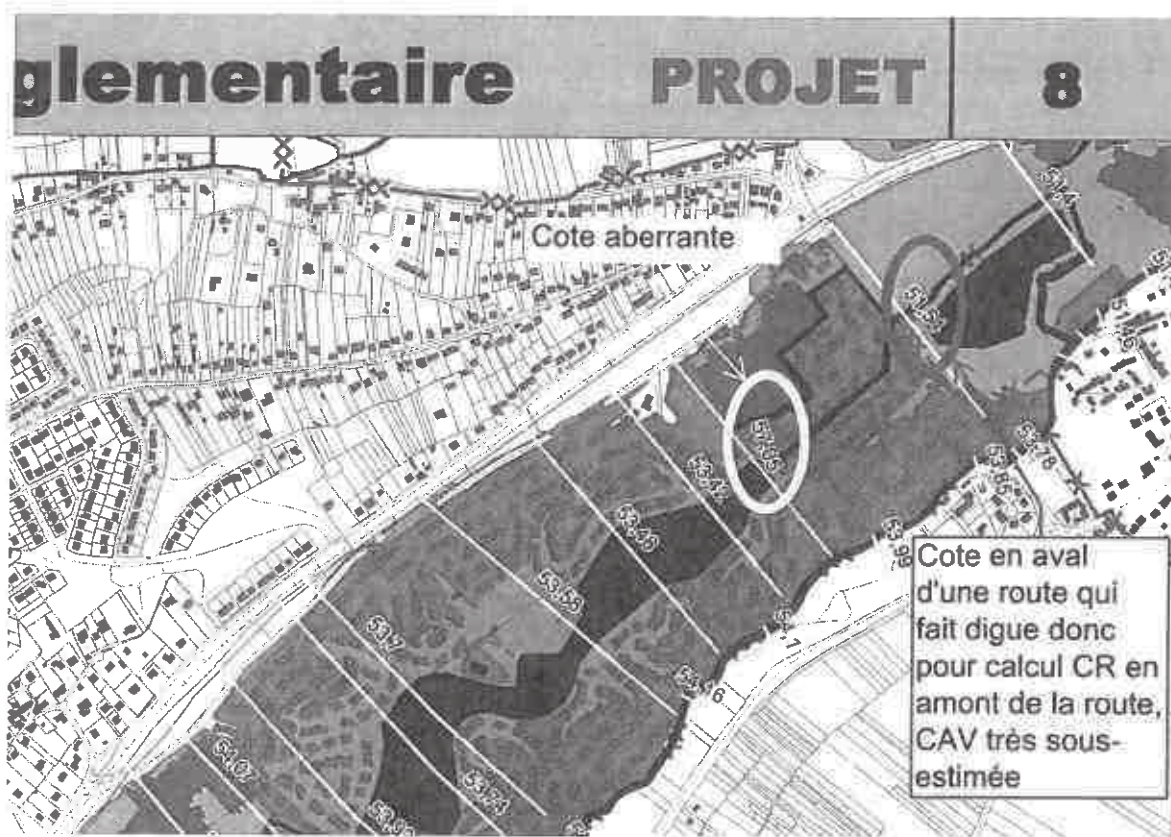

De manière générale, il est indispensable de laisser les cotes de référence en amont et en aval immédiat d'ouvrage faisant « digue » (route, ligne SNCF, mur, ...).



SYNDICAT DE L'ORGE



Viry-Châtillon, le 29/11/16

Madame le Préfète  
DDT de l'Essonne  
Service Environnement Prévention des risques  
Hôtel du Département  
Boulevard de France  
91012 EVRY CEDEX

N/Réf : FC/JMB/CC n° 2016/N°2016/1536  
Affaire suivie par J-Marc Bouchy  
☎ 01.69.12.15.45

**Objet : Avis Plan de Prévention des Risques Inondation (PPRI) des cours d'eau de l'Orge et de la Sallemouille**

Madame le Préfète,

Par courrier du 12 octobre dernier, vous m'avez saisi afin d'émettre un avis sur le projet de PPRI cité en objet notamment le projet de notice de présentation et le projet de règlement qui ont fait l'objet d'une mise en compatibilité avec le PGRI (plan de Gestion du Risque Inondation du bassin Seine Normandie).

J'ai le plaisir de vous faire part de **l'avis favorable du Syndicat de l'Orge.**

Ce document, opposable aux tiers, contribue de manière significative à alimenter l'arsenal de moyens de réduction de la vulnérabilité des biens et des personnes face aux crues, et d'amélioration de la résilience de notre territoire face à de tels événements.

Les crues de juin 2016 ont rappelé la pertinence et l'urgence de l'adoption de ce document et de la protection des zones inondables de fonds de vallée, protections partiellement existantes sur l'Orge aval grâce à l'ancien Plan d'Exposition aux Risques Inondation (PERI), mais encore inexistantes sur l'Orge amont.

Je me permets d'émettre les quelques remarques mineures suivantes sur le projet de notice de présentation :

- p.17, III.1.1. : la crue de 1978 était déjà considérée d'occurrence 20 ans seulement par la DRIEE. Elle est revue à la baisse par les derniers jaugeages de la DRIEE en juin 2016, autour de 15 à 20 ans.
- p.21 IV.1. : le SIVOA assure la gestion de la Sallemouille de sa confluence jusqu'à la commune de Janvry (et non Marcoussis) depuis l'adhésion de Janvry au SIVOA en 2012 pour les compétences rivières et fonds de vallée. La Sallemouille étant la limite communale de Janvry dans sa limite nord.

Handwritten notes or a small table, possibly containing mathematical or scientific data. The text is very faint and difficult to decipher.

Handwritten notes or a small table, possibly containing mathematical or scientific data. The text is very faint and difficult to decipher.



- p.23 IV.2.3. : la carte de la DDE 1983 aurait mérité d'être remplacée par une carte géologique informatisée plus récente.

- p.24 IV.2.5. : le SIVOA dispose également de 2 stations hydrométriques supplémentaires (hauteurs débits) télégraphées sur la Sallemouille aval à Longpont-sur-Orge et sur l'Orge à Saint-Germain-lès-Arpajon en aval de la confluence Orge/Rémarde.

- p. 26 IV.2.6. : Il est indiqué en fin de page une liste de bassins de rétention dont un à Viry-Châtillon, hors, il n'existe aucun bassin de rétention à Viry-Châtillon.

Je vous prie d'agréer, Madame le Préfète, l'expression de mes sentiments distingués.

Le Président



François Cholley



SYNDICAT DE L'ORGE

N° 1294

DDT 91 - Direction

26 OCT. 2016

26/10

D.D.T. 91  
COURRIER ARRIVE  
- 8 NOV. 2016  
Service Environnement

Viry-Châtillon, le 25 OCT. 2016

Monsieur le Directeur de la  
Direction Départementale des Territoires de  
l'Essonne  
Boulevard de France  
91012 EVRY CEDEX

N/Réf : JMB/MV/IV N° 2016/2306  
Affaire suivie par Michel Valois  
☎ 01 69 12 15 60

DDT ESSONNE ARRIVE LE

04 NOV. 2016

SG / BFL / BAI

**Objet : Cartographie règlementaire du PPRI**

Monsieur le Directeur,

Lors de la crue de juin 2016, nous avons constaté que la rive gauche de la Sallemouille à Marcoussis à l'aval de la rue Moutard-Martin, était largement inondée.

Le document joint illustre l'emprise de la zone inondée qui ne correspond pas à celle de la crue centennale indiquée sur la cartographie règlementaire du PPRI.

Ce signalement vous permettra de compléter les cartes du PPRI qui, dans ce secteur, ne semble pas refléter la réalité du terrain.

Je vous prie d'agréer, Monsieur le Directeur, mes salutations distinguées.

Le Directeur général des services

Jean-Marc Bouchy



Comparaison entre la zone d'expansion de crues de la Sallemouille prévue au PPRI et zone réellement inondée sur le secteur Moutard Martin à Marcoussis



SYNDICAT DE L'ORGE



Sallemouille à l'étiage



Crue juin 2016 : le rive gauche est inondée

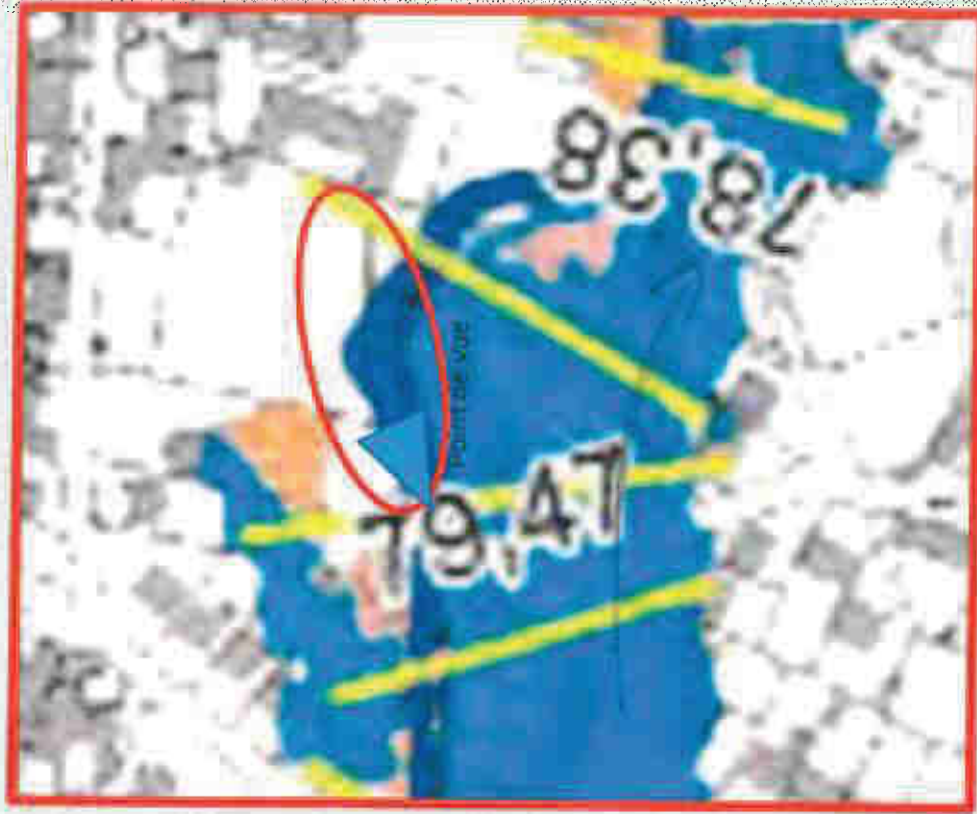

Extrait du Plan de Prévention des Risques Inondation des Vallées de l'Orge et de la Sallemouille Juin 2014

Sur le PPRI la rive gauche n'est pas inondée

→ sur de l'évaluation

→ Sens de l'écoulement de l'eau

Planche  
N° 21  
(2016)

 Secteur  
Nordard

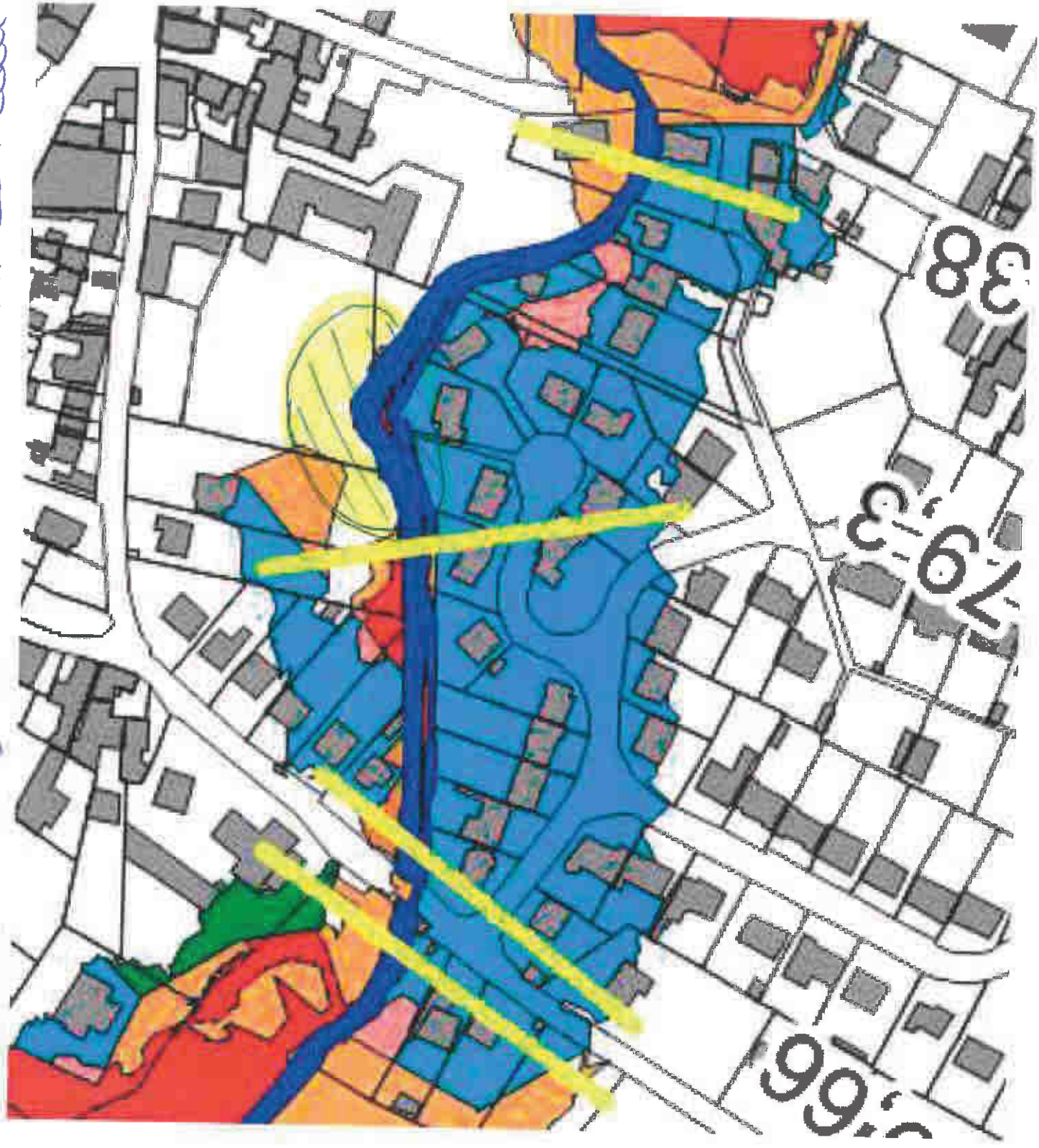

99.0

76.0

88.0



PRÉFÈTE DE L'ESSONNE

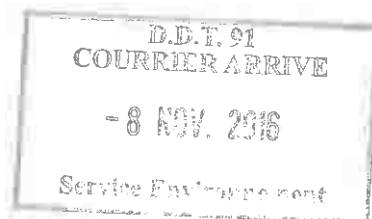

**SOUS-PREFECTURE DE PALAISEAU**

BUREAU DES ACTIONS INTERMINISTÉRIELLES  
ET DE L'ENVIRONNEMENT  
Affaire suivie par :  
Murielle MARCHAL  
☎ : 01 70 56 43 02  
Mél : [murielle.marchal@essonne.gouv.fr](mailto:murielle.marchal@essonne.gouv.fr)  
Réf : INT 2016/DIV- Avis PPRI-DD

Palaiseau, le **25 OCT. 2016**

La Sous-Préfète de Palaiseau

à

Madame la Préfète de l'Essonne  
Direction Départementale des Territoires

1938

DDT 91 - Direction	SG
<b>26 OCT. 2016</b>	

26/10  
uN

26/10

DDT ESSONNE ARRIVE LE

**04 NOV. 2016**

SG / BFL / BAI

**Objet :** Plan de prévention des risques inondation des cours d'eau de l'Orge et de la Salmouille.

**REF :** SE/BPRN/N°16-048.

Comme suite à votre envoi ci-dessus référencé, je vous informe que le projet PPRI des cours d'eau de l'Orge et de la Salmouille, intégrant la mise en compatibilité avec le Plan de Gestion des Risques d'Inondation (PGRi), ne soulève aucune objection de ma part sous réserve de l'approbation des instances et collectivités de l'arrondissement de Palaiseau, consultées par vos soins.

La Sous-Préfète de Palaiseau,

  
Chantal CASTELNOT

LE SERVICE DÉPARTEMENTAL  
D'INCENDIE ET DE SECOURS



*Essonne*

Groupement Prévision - Cartographie  
Service Prévision  
Affaire suivie par : Cdt Karine GILCART/CB  
Tél. : 01 78 05 46 50  
Fax : 01 78 05 46 41  
Courriel : prevision-gpc@sdis91.fr

D.D.T. 91  
COURRIER ARRIVE

- 5 DEC. 2016

Service Environnement

Evry, le 02 DEC. 2016

*SE*

Le Directeur Départemental,  
Chef de Corps.

à

Madame la Préfète de l'Essonne  
Direction Départementale des Territoires  
Bureau de la prévention des risques et des  
nuisances

Objet : Sécurité contre l'incendie.  
Demande d'avis concernant :

**Le Plan de Prévention des Risques d'Inondation (PPRI) des vallées de  
l'Orge et de la Sallemouille**

Départements de l'Essonne et des Yvelines

V.réf. : Votre dossier reçu le 18 octobre 2016  
Dossier n° 16-048

N.réf. : Avis de service en date du 24/06/2013 (avis sur le compte-rendu de la 1<sup>ère</sup> réunion  
d'association qui s'est déroulée le 23 avril 2013)  
Avis de service en date du 26/05/2015 (avis sur le PPRI initial)  
**2016-1020-16341**

Archivage GPC :  OUI.

Par transmission rappelée en référence, vous avez bien voulu me communiquer, pour avis, un nouveau projet de PPRI des vallées de l'Orge et de la Sallemouille suite à sa mise en compatibilité avec le Plan de Gestion des Risques d'Inondations (PGRI) à l'échelle du bassin Seine-Normandie approuvé par arrêté le 07/12/2015 et applicable depuis le 22/12/2015.

Service Départemental d'Incendie et de Secours  
Groupement Prévision - Cartographie  
1 rond-point de l'Espace - BP218  
91007 EVRY Cedex  
Tél. : 01 78 05 46 50 - Fax : 01 78 05 46 41

Réf.

--	--	--	--	--	--

Les modifications concernent notamment :

Dans la notice de présentation

- La mise à jour des textes législatifs et réglementaires ainsi que les références au code de l'urbanisme,
- L'ajout de la crue de juin 2016 dans la partie IV.2.5 relative au contexte hydrologique et hydraulique et plus particulièrement à l'hydrologie en régime de crue

Dans le règlement

- D'importantes modifications du titre I relatif à la portée du PPRi et ses dispositions générales
- La modification des titres III (mesures de prévention, de protection et de sauvegarde) et IV (mesures sur les biens et activités existants).

J'ai l'honneur de vous faire savoir que l'étude de ces documents appelle, pour ma part, dans le point 3 - Chapitre 2 du titre IV du règlement (page 58), l'observation suivante :

Vous recommandez, pour les biens et activités existants, de « S'équiper d'une pompe ne fonctionnant pas à l'électricité afin de faciliter l'évacuation des eaux piégées à l'intérieur de la construction y compris dans le sous-sol. Attention, lorsque le sol est encore gorgé d'eau, l'utilisation d'une pompe peut entraîner des tassements différentiels autour du logement et donc peut déstabiliser la structure. Aussi il conviendra de vérifier l'équilibre hydrostatique avant toute utilisation de la pompe. ».

Il conviendrait d'ajouter une autre précaution telle que :

L'utilisation de ces matériels thermiques à l'intérieur des bâtiments doit être proscrite afin de prévenir tout risque d'intoxication au monoxyde de carbone.

Le Directeur départemental

Colonel Alain CAROLI



PREFET DE LA REGION D'ÎLE-DE-FRANCE

Direction Régionale et Interdépartementale  
de l'Environnement et de l'Énergie d'Île-de-France

Service Prévention des Risques et des Nuisances  
Pôle Risques et Aménagement

Paris, le 2 décembre 2016

**Le Directeur régional et interdépartemental de  
l'environnement et de l'énergie d'Île-de-France**

à

Monsieur le Directeur départemental des territoires  
de l'Essonne

Nos réf. : DRIEE\_SPRN\_2016\_40332  
Affaire suivie par : Astrid Thomas-Bourgneuf  
astrid.thomas-bourgneuf@developpement-durable.gouv.fr  
Tél. : 01 71 28 46 63 - Fax : 01 71 28 47 32

**Objet** : Avis sur le projet de plan de prévention des risques d'inondation de l'Orge et de la Sallemouille - consultation officielle

**PJ 1**: Proposition de nouvelle version de la partie IV.2.5 intitulée « Hydrologie en régime de crue »

**PJ 2**: Propositions de modifications d'erreurs ou d'imprécisions

Par courrier en date du 12 octobre 2016, vous m'avez adressé le projet de plan de prévention des risques (PPR) d'inondation de l'Orge et de la Sallemouille dans le cadre de la consultation officielle, en application des dispositions de l'article R. 562-7 du code de l'environnement.

Préalablement à cette consultation, dans une démarche collaborative, le service en charge des risques naturels avait été sollicité pour avis sur une partie de ce nouveau projet et sur une précédente version à l'occasion de la première consultation officielle de 2015. La plupart des remarques et des propositions de modifications faites à l'occasion des échanges avec vos services ont été prises en compte.

La relecture de cette version finalisée du document nous a permis d'identifier quelques incohérences ou imprécisions que nous vous proposons de corriger (cf annexe 1).

Par ailleurs, sur nos conseils un paragraphe relatif à la crue de mai-juin 2016 a été utilement ajouté afin de mettre à jour le PPRI avec un historique récent. Pour des raisons de calendriers, ce texte n'a pu être soumis à la relecture du pôle risques et aménagement et du service de prévision des crues au préalable de la consultation des parties prenantes. Toutefois, ce paragraphe appelle quelques remarques car il comporte certaines inexactitudes que je vous suggère de rectifier. Les documents finaux présentés par la suite à l'enquête publique seront ainsi améliorés sans pour autant modifier l'économie générale du plan.



Certificat FR015650-2  
Champ de certification disponible sur :  
[www.driee.ile-de-france.developpement-durable.gouv.fr](http://www.driee.ile-de-france.developpement-durable.gouv.fr)

[www.driee.ile-de-france.developpement-durable.gouv.fr](http://www.driee.ile-de-france.developpement-durable.gouv.fr)

Les amendements que je vous sou mets portent sur la partie IV.2.5 intitulée « Hydrologie en régime de crue » de la notice de présentation, sur la crue de cette année mais aussi sur d'autres crues historiques. En effet, certains commentaires et certaines périodes de retours sont à modifier du fait d'ajustements statistiques qui peuvent être réalisés suite à une crue importante. C'est pourquoi je vous propose une nouvelle version de cette partie (cf annexe 2) avec des données et une analyse revues à l'aune des dernières connaissances acquises sur cette crue.

Le service en charge des risques naturels à la DRIEE se tient naturellement à votre disposition pour toutes précisions qui vous sembleraient nécessaires.

Pour le directeur, et par délégation,

l'adjointe au chef de pôle risques et  
aménagement



Bénédicte MONTOYA

Copie : Monsieur le Directeur départemental des territoires des Yvelines

## Annexe 1

### **Projet de PPRI de l'Orge-Sallemouille**

#### Remarques sur le fond

#### **Différence de lexique dans 3 documents (note de présentation, règlement, carte des enjeux)**

Des incohérences peuvent être relevées en ce qui concerne la dénomination des zones d'enjeux (termes différents utilisés selon les documents) :

- A la page 40, 41 et 45 de la note de présentation, les termes sont les suivants : "zones urbanisées" (incorrect) et zones urbaines denses (correct)
- Dans les cartes des enjeux, les termes sont les suivants : : zones urbanisées denses (incorrect) et zones urbanisées (incorrect)
- Dans le règlement, les termes de "autres zones urbanisées" et "zones urbaines denses" sont corrects.

La rectification est importante du fait qu'il s'agit de la terminologie de la doctrine régionale qui est par ailleurs celle des autres PPRI de l'Essonne. Le règlement utilisant les bons mots, il est possible de s'appuyer sur cette version en référence pour l'harmonisation des termes de l'ensemble des documents.

#### **Cartes d'enjeux**

En premier lieu, les cartes d'enjeux à télécharger sur le site de la DDT ne correspondent pas à la dernière mise à jour car elles datent de juin 2014. Or elles ont subi des modifications (mineures) entre juin 2014 et janvier 2015, date des cartes d'enjeux envoyées à la consultation en mars 2015.

Par ailleurs, il est nécessaire d'effectuer les deux rectifications suivantes :

- Enlever les chiffres figurant sur les cartes d'enjeux puisqu'ils ne renvoient à rien dans les documents. Ils appartiennent vraisemblablement à la liste d'une couche SIG mais il n'y a pas de renvois vers cette liste au sein des documents, ni dans le corps de texte, ni en annexe.
- Mettre en cohérence la légende avec les documents réglementaires. Ainsi, dans ces derniers figurent les établissements sensibles, les établissements stratégiques, les équipements collectifs et les équipements d'intérêt général alors que seuls "établissement sensible et équipements" sont mentionnés dans la légende de la carte. Il faudrait alors préciser ce que recouvre la notion d'équipements et vérifier si les termes d'établissements sensibles ne recouvrent pas également des établissements stratégiques (entre autres).

#### **Note de présentation**

1) A la page 17, au second paragraphe, il est nécessaire de ne pas qualifier de mineures les crues passées qui peuvent par ailleurs être qualifiées de fréquentes au sens de la directive inondation. Les crues des années 1978 et 2016 sont d'ordre, a priori, vicennal à Morsang. La crue de 1978 est d'ordre de grandeur décennal sur l'Yvette à Villebon.

2) Au deuxième paragraphe de la partie III.1.1, il est peut-être trop précis de dire que T=30ans à Morsang compte-tenu des connaissances actuelles. Il est préférable d'indiquer que la période de retour est entre 20 et 50 ans.

3) A la page 24, la dernière phrase du IV.2.4 est la suivante : "Par ailleurs, l'Orge amont, et en particulier la Rémarde, subissent des interactions avec la nappe souterraine induisant des débits plus importants à bassin versant égal...".

La présence de nappes devrait donner des débits proportionnellement plus faibles en crue et plus fort en étiage. Cela est probablement aussi dû à l'influence anthropique (step et pluvial) pour l'aval.

En conséquence, il paraît plus prudent d'enlever cette phrase qui n'est pas juste et qui n'apporte pas d'éléments pour le PPR en soit.

4) A la page 49, dans le paragraphe relatif à la phase de consultation il est écrit qu'"elle a débuté le 27 mars 2015 et durera 2 mois".

La consultation de 2015 étant terminée, la date de fin peut être indiquée clairement, suivie de la date de début de cette consultation-ci

## Règlement

1) Une incohérence existe entre les deux références au PGRI :

- A la page 49 de la note, il est écrit que "le PGRI est applicable depuis le 22 décembre 2015"
- A la page 9 du règlement il est indiqué que "son application est entrée en vigueur le 23 décembre 2015 au lendemain de sa date de publication au Journal Officiel".

2) La mention de "clôtures pleines" figure dans la réglementation à plusieurs reprises (p28, p33, p38, p43, p48. **Or, seules les "clôtures ajourées" sont définies.**

Alors que les termes de clôtures pleines figuraient auparavant dans ces certains PPRI, les conclusions du retour d'expérience du PPRI de la Seine dans l'Essonne (issues du rapport du bureau d'études Sepia en 2013-2014) montraient que ces termes semblaient soulever des incompréhensions, notamment chez les collectivités. C'est pourquoi une réécriture a abouti au choix de l'emploi de "clôtures ajourées". Une mise en cohérence du lexique s'avère nécessaire afin de s'assurer que les termes de la définition et du texte sont similaires.

3) A la page 54 il est fait référence à "l'article 13 de la loi du 13 août 2004...", or ce dernier est abrogé. Il faut désormais se référer à l'article L. 731-3 du code de la sécurité intérieure.

## Corrections typographiques et modifications mineures

### **Note de présentation**

#### *Remarque sur l'ensemble du document*

1) De manière générale, il n'y a pas d'astérisques renvoyant aux termes du glossaire à l'exception de deux d'entre eux, page 43 à "étude de danger\*" et page 44 à "zone\*".

Or, cette forme de renvoi au glossaire existe dans le règlement. Il semble donc nécessaire de le faire par parallélisme des formes entre les deux documents.

A noter que dans le règlement, dans le chapitre 6 page 22, il manque un astérisque à la suite de "mesures compensatoires".

2) La verbe "devoir" est utilisé tout le long du document. Or, **le présent de l'indicatif vaut prescription impérative** en droit.

### *Absence d'espace et autres problèmes de présentation*

- p15, il manque une justification de la marge au II.5.1
- p15, au II.5.2 : "Le non-respect constaté de ces dispositions est puni des peines prévues à l'article 480.4 du code de l'urbanisme. Un "L" a été oublié.
- p17 : il y a une coquille, un "µ" en trop à remblai (définition du terme).
- p17, 3ème §, après les 11 communes, il manque une ")" après Arpajon.
- p18, à la 2ème phrase du 2ème §, il y a un "à" en trop.
- p36, il y a un problème de police.
- p58, un paragraphe n'est pas justifié (mauvais alignement).
- p64, il y a un trait sous la définition de "vulnérabilité".
- p64, il manque une séparation entre les deux mots "la PHECcorrespond".
- Il est nécessaire de garder la même police pour l'ensemble des définitions de la note de présentation (par exemple, page 63, la police est en "times new roman", idem pour le "lit mineur" page 62, et page 59 pour le "bassin versant".
- p65 : il manque un espace entre "hydrogéo" et "hydrogramme".
- p66 : il faut supprimer la source wikipédia. Quand ce n'est pas une source officielle sur laquelle on veut justement s'appuyer, il n'est pas nécessaire de préciser La source de l'information, ce qui n'est pas obligatoire étant donné que la plupart des définitions n'indiquent pas de source.

## **Règlement**

### *Absence d'espace et autres problèmes de présentation*

- p9 il manque un espace entre "construction\*" et "et".
- p10 il y a un trait dans la marge.
- p15 il manque un accent ("É") à "Etablissement stratégique".
- p54, il y a un trait dans la marge.
- p58 : il est écrit "10 (dix)", il faut donc enlever le mot ou bien le chiffre..
- p15, il manque une justification des marges.

## Annexe 2

### **Note de présentation du projet de PPRI Orge-Sallemouille**

#### ***Nouvelle version de la partie IV.2.5 - Hydrologie en régime de crue***

L'analyse des données hydrométriques recueillies montre qu'une crue centennale (dont la probabilité d'occurrence est de un pour cent chaque année) est plus susceptible de se produire en hiver avec des conditions analogues sur l'ensemble du bassin de l'Orge. C'est pourquoi ce scénario a été privilégié dans l'étude.

De plus, les concomitances éventuelles de crues entre l'Orge et ses affluents ont été envisagées. Excepté l'Orge avec l'Yvette, il n'a pas été possible de mettre en évidence ce type de scénario. Par ailleurs, les crues dites historiques au cours des 40 dernières années enregistrées localement sont les suivantes :

#### • Crue de mars 1978 :

C'est une forte crue sur l'ensemble du bassin versant de l'Orge. Les débits ont atteint 41,2 m<sup>3</sup>/s à la station de Morsang-sur-Orge. Il ne s'agit cependant que d'une crue de période de retour loin d'être centennale, au moins pour une grande partie du bassin versant, car elle est proche d'une vicennale à Morsang-sur-Orge et d'ordre décennal à vicennal sur l'Yvette ;

#### • Crue de juillet 1982 à la station de Saint-Chéron :

C'est la crue la plus importante de ces **trente-cinq** dernières années à Saint-Chéron (la station existe depuis fin 1980) avec la crue de mai-juin 2016. Le débit à la station de Saint-Chéron (secteur de Saint-Evrout) a été estimé à 4 m<sup>3</sup>/s ce qui correspond à une crue de **période de retour de 20 à 50 ans** .

Sur l'Yvette des débits importants ont également été enregistrés, mais ils correspondent à des débits de pointe de période **de retour moindre (environ décennale)**.

#### • Crue de décembre 1999 :

C'est une crue importante sur la moitié aval du bassin de l'Orge. A Saint-Chéron, sa période de retour d'ordre quinquennal (2,9m<sup>3</sup>/s mesurés) et d'ordre décennal à vicennal à Epinay-sur-Orge (18,3m<sup>3</sup>/s mesurés) et Villebon-sur-Yvette (18,2m<sup>3</sup>/s). A Morsang, où 32m<sup>3</sup>/s ont été mesurés, sa période de retour est quinquennale à vicennale.

#### • Crue de juillet 2001 à la station d'Épinay-sur-Orge :

C'est la crue la plus importante de ces **trente-cinq** dernières années à Épinay-sur-Orge. Le débit de la station d'Épinay-sur-Orge (secteur du Breuil) a été estimé à 19,5 m<sup>3</sup>/s ce qui correspond à une crue de période de retour de **20 à 50 ans**. Il s'agissait également d'une crue importante à la station de Morsang-sur-Orge, avec un débit de 35,6 m<sup>3</sup>/s soit une période de retour **environ** décennale.

#### • Crue de juillet 2010 à la station de Morsang-sur-Orge :

C'est la crue la plus importante à Morsang-sur-Orge, après 1978 et 2016. Le débit de la station de Morsang-sur-Orge a été estimé à 38,9 m<sup>3</sup>/s ce qui correspond à une crue de période de retour de près de **20 ans (contre 41,2m<sup>3</sup>/s en 1978 et 40,8m<sup>3</sup>/s en juin 2016)**

Avec 14,9 m<sup>3</sup>/s à Épinay-sur-Orge, il s'agissait d'une période de retour d'ordre quinquennal sur l'Orge à l'amont de la confluence avec l'Yvette et d'une crue de période de retour comprise entre la quinquennale et la décennale sur l'Yvette avec 14,4 m<sup>3</sup>/s.

#### • Crue de mai-juin 2016

Cette crue étant encore récente, sa caractérisation précise ne pourra être faite qu'ultérieurement ; cependant il peut être noté que la crue de l'Orge a généré des débordements, bien que l'Orge et la Rémarde amont (surtout la zone entre Orge et Rémarde) ont été les moins arrosés du bassin Orge-Yvette **du 28 au 31 mai**.

Le mois de mai a été très **humide** avec des précipitations supérieures à 130 mm de pluie sur le bassin de l'Orge-Yvette en un mois. Les sols étaient ainsi saturés. Dans ce contexte, les pluies

soutenues du lundi 30 mai ont été déterminantes dans l'apparition des crues.

- Station de Saint-Chéron : Le débit instantané a probablement dépassé 4,2m<sup>3</sup>/s, soit une période de retour supérieure à 20 ans. C'est le plus fort débit enregistré à la station hydrométrique sur une chronique de 35 ans.

- Station d'Epinay-sur-Orge (le Breuil) : le débit est d'environ 18 m<sup>3</sup>/s, soit une valeur au moins décennale. La crue de mai-juin 2016 est la 3ème plus forte crue enregistrée sur une chronique de 34 années, après juillet 2001 (19,5 m<sup>3</sup>/s) et décembre 1999 (18,3 m<sup>3</sup>/s).

- Villebon sur Yvette : le débit maximum a atteint environ 25m<sup>3</sup>/s (record sur les 46 années de la chronique), soit une période de retour comprise entre 20 et 50 ans

- Morsang-sur-Orge : le débit maximum était de l'ordre de 41 m<sup>3</sup>/s, donc proche de celui de la crue d'avril 1978. La période de retour associée est probablement comprise entre 20 et 50 ans.

Une analyse plus approfondie des données de la crue de 2016 est nécessaire ; elle pourra engendrer une réanalyse des crues antérieures. Les ajustements statistiques pourront alors être réalisés afin de préciser les périodes de retour.



PLAN DE PREVENTION DES RISQUES  
D'INONDATION DES VALLEES DE L'ORGE ET DE  
LA SALLEMUILLE DANS LES DEPARTEMENTS DE  
L'ESSONNE ET DES YVELINES  
(PPRI)

PROPOSITION D'AVIS DU PARC NATUREL REGIONAL

DE LA HAUTE VALLEE DE CHEVREUSE

---



## 1 – INTRODUCTION

---

Le plan de prévention des risques d'inondation (PPRI) des vallées de l'Orge et de la Sallemouille a été prescrit le 21 décembre 2012 par l'arrêté préfectoral 2012-DDT-SE n°629. Suivant les objectifs décrits dans le code de l'environnement aux articles L 562-1 et L 562-8, ce plan de prévention vise à :

1. Délimiter les zones exposées aux risques, en tenant compte de la nature et de l'intensité du risque encouru, d'y interdire tout type de construction, d'ouvrage, d'aménagement [...] ou prescrire les conditions dans lesquelles ces constructions, ouvrages, aménagements pourraient être réalisés, dans le cas où ces dernières seraient autorisées (*article L 562-1*).
2. Délimiter les zones qui ne sont pas directement exposées aux risques mais où des constructions, des ouvrages, des aménagements [...] pourraient aggraver des risques ou en provoquer des nouveaux, et y prévoir des mesures d'interdiction ou des prescriptions telles que prévues en 1 (*article L 562-1*).
3. Définir des mesures de prévention, de protection et de sauvegarde qui doivent être prises, dans les zones mentionnées au 1 et au 2, par les collectivités publiques dans le cadre de leurs compétences, ainsi que celles qui peuvent incomber aux particuliers (*article L 562-1*).
4. Définir dans les zones mentionnées au 1 et au 2, les mesures relatives à l'aménagement, l'utilisation ou l'exploitation des constructions, ouvrages, espaces mis en culture ou plantés, existants à la date de l'approbation du plan, qui doivent être prises par les propriétaires, exploitants ou utilisateurs (*article L 562-1*).
5. Définir les interdictions et les prescriptions techniques à respecter afin d'assurer le libre écoulement des eaux et la conservation, la restauration ou l'extension des champs d'inondation, dans les parties submersibles des vallées et dans les autres zones inondables (*article L 562-8*).

Conformément au chapitre VI de l'article 562-1 du code de l'environnement, les PPRI doivent être compatibles avec les Plan de Gestion des Risques Inondation (PGRI) qui concrétisent la mise en œuvre de la directive européenne 2007/60/CE du 23 octobre 2007 relative à l'évaluation et à la gestion des risques d'inondation. Suite à l'entrée en vigueur du PGRI 2016-2021 à l'échelle du bassin Seine Normandie, le PPRI de l'Orge et de la Sallemouille a dû être révisé pour entrer en conformité avec le PGRI. Cette révision n'a en rien modifié les plans de zonage d'aléa, d'enjeu et réglementaires mais elle a entraîné des modifications de la notice de présentation et du règlement. C'est dans ce cadre qu'une nouvelle consultation a été engagée a été lancée en octobre 2016.

---

## 2 – COMMENTAIRES DU DOSSIER EN RAPPORT AVEC LE TERRITOIRE DU PARC

---

### 2.1 – REMARQUES GENERALES

---

Le PPRI est un document qui viendra localement conforter la charte du Parc naturel régional. En effet, la prise en compte du risque inondation constitue pour le territoire du Parc un enjeu important du fait de la situation des communes du Pnr en tête de bassin versant hydrographiques de l'Yvette, de la Rémarde, de la Mauldre, de l'Eure (Guesle, Drouette, Vesgre, Grappelin), de la Charmoise et de la Sallemouille.

Cette situation en tête de bassin induit une responsabilité particulière du territoire du Parc vis-à-vis du risque inondation sur les territoires situés à l'aval. **Les enjeux du risque inondation se traduisent de façon transversale dans la charte du Pnr 2011-2023 :**

- Réduction des ruissellements d'origine anthropique et en particulier les surfaces agricoles et urbaines imperméabilisées ;
- Capacité des zones humides à écrêter les crues ;

## 1 – INTRODUCTION

---

Le plan de prévention des risques d'inondation (PPRI) des vallées de l'Orge et de la Sallemouille a été prescrit le 21 décembre 2012 par l'arrêté préfectoral 2012-DDT-SE n°629. Suivant les objectifs décrits dans le code de l'environnement aux articles L 562-1 et L 562-8, ce plan de prévention vise à :

1. Délimiter les zones exposées aux risques, en tenant compte de la nature et de l'intensité du risque encouru, d'y interdire tout type de construction, d'ouvrage, d'aménagement [...] ou prescrire les conditions dans lesquelles ces constructions, ouvrages, aménagements pourraient être réalisés, dans le cas où ces dernières seraient autorisées (*article L 562-1*).
2. Délimiter les zones qui ne sont pas directement exposées aux risques mais où des constructions, des ouvrages, des aménagements [...] pourraient aggraver des risques ou en provoquer des nouveaux, et y prévoir des mesures d'interdiction ou des prescriptions telles que prévues en 1 (*article L 562-1*).
3. Définir des mesures de prévention, de protection et de sauvegarde qui doivent être prises, dans les zones mentionnées au 1 et au 2, par les collectivités publiques dans le cadre de leurs compétences, ainsi que celles qui peuvent incomber aux particuliers (*article L 562-1*).
4. Définir dans les zones mentionnées au 1 et au 2, les mesures relatives à l'aménagement, l'utilisation ou l'exploitation des constructions, ouvrages, espaces mis en culture ou plantés, existants à la date de l'approbation du plan, qui doivent être prises par les propriétaires, exploitants ou utilisateurs (*article L 562-1*).
5. Définir les interdictions et les prescriptions techniques à respecter afin d'assurer le libre écoulement des eaux et la conservation, la restauration ou l'extension des champs d'inondation, dans les parties submersibles des vallées et dans les autres zones inondables (*article L 562-8*).

Conformément au chapitre VI de l'article 562-1 du code de l'environnement, les PPRI doivent être compatibles avec les Plan de Gestion des Risques Inondation (PGRI) qui concrétisent la mise en œuvre de la directive européenne 2007/60/CE du 23 octobre 2007 relative à l'évaluation et à la gestion des risques d'inondation. Suite à l'entrée en vigueur du PGRI 2016-2021 à l'échelle du bassin Seine Normandie, le PPRI de l'Orge et de la Sallemouille a dû être révisé pour entrer en conformité avec le PGRI. Cette révision n'a en rien modifié les plans de zonage d'aléa, d'enjeu et réglementaires mais elle a entraîné des modifications de la notice de présentation et du règlement. C'est dans ce cadre qu'une nouvelle consultation a été engagée a été lancée en octobre 2016.

---

## 2 – COMMENTAIRES DU DOSSIER EN RAPPORT AVEC LE TERRITOIRE DU PARC

---

### 2.1 – REMARQUES GENERALES

---

Le PPRI est un document qui viendra localement conforter la charte du Parc naturel régional. En effet, la prise en compte du risque inondation constitue pour le territoire du Parc un enjeu important du fait de la situation des communes du Pnr en tête de bassin versant hydrographiques de l'Yvette, de la Rémarde, de la Mauldre, de l'Eure (Guesle, Drouette, Vesgre, Grappelin), de la Charmoise et de la Sallemouille.

Cette situation en tête de bassin induit une responsabilité particulière du territoire du Parc vis-à-vis du risque inondation sur les territoires situés à l'aval. **Les enjeux du risque inondation se traduisent de façon transversale dans la charte du Pnr 2011-2023 :**

- Réduction des ruissellements d'origine anthropique et en particulier les surfaces agricoles et urbaines imperméabilisées ;
- Capacité des zones humides à écrêter les crues ;

- Capacité de débordement naturel des rivières pour une expansion en fonds de vallées.

**A ces enjeux correspondent plusieurs objectifs opérationnels de la charte :**

- Objectif opérationnel n°7 : Restaurer et préserver la trame bleue
  - Disposition 7.1 : Restaurer la continuité écologique des rivières
  - Disposition 7.2 : Préserver et restaurer les zones d'expansion naturelles des rivières, proscrire tout recalibrage et leur permettre de recouvrir leur espace de liberté.
- Objectif opérationnel n 10 : Réduire le risque inondation, le ruissellement et l'érosion des sols par une gestion des eaux à la parcelle
  - Disposition 10.1 : Limiter et compenser l'imperméabilisation des sols à la parcelle en secteur urbain.
  - Disposition 10.2 : Limiter et compenser l'effet du ruissellement sur les surfaces agricoles, forestières et naturelles.
  - Disposition 10.3 : Proposer une meilleure régulation hydraulique des eaux pluviales des têtes de bassins artificialisés.

**S'agissant d'un territoire rural et périurbain, l'urbanisation raisonnée et contrôlée (par un plan de Parc ambitieux) permet de préserver les espaces naturels et agricoles. Or, le PPRI mets en place une réglementation particulière sur l'ensemble des zones à risques afin de limiter l'expansion urbaine et de préserver et de restaurer les capacités naturelles de rétention, absorption, ralentissement des eaux de crues des zones humides. Ceci constitue à la fois un appui supplémentaire à la charte du Parc pour privilégier la gestion alternative des eaux pluviales notamment en fond de vallée, au contraire d'une artificialisation de ces milieux, mais aussi une continuité spatiale des objectifs liés au risque d'inondation entre les communes adhérentes au Parc naturel et les communes situées plus en aval sur les bassins de l'Orge et de la Sallemouille.**

---

## 2.2 – REMARQUES SUR LA NOTICE ET LE REGLEMENT

---

Les deux documents présentent une cohérence et une conformité avec le PGRI Seine-Normandie et le contexte local des bassins de l'Orge et de la Sallemouille. L'accent est porté sur les territoires à fort enjeu et dont le contexte est très urbanisé (Orge aval) ce qui diffère beaucoup du contexte plus rural du territoire du Parc naturel et limite ainsi la portée de l'avis du Parc sur le PPRI. Il n'y a donc pas de remarques particulières sur ces documents.

---

## 3 – CONCLUSION : AVIS DU PARC

---

Compte tenu des nombreuses dispositions générales réaffirmant des principes également mis en avant dans la charte et plus globalement dans la mise en œuvre des actions du Pnr, le Parc naturel régional de la Haute Vallée de Chevreuse émet un avis favorable, avec remarques et propositions de compléments, au Plan de Prévention des Risques d'Inondation (PPRI) des cours d'eau de l'Orge et de la Sallemouille dans les départements de l'Essonne et des Yvelines.

Versailles, le **28 DEC. 2016**



D.D.T. 91  
COURNIER ARRIVE

12 JAN. 2017

Service Environnement  
**Yvelines**  
Le Département

MADAME JOSIANE CHEVALIER  
PREFETE DE L'ESSONNE  
DDT DE L'ESSONNE - SERVICE  
ENVIRONNEMENT - BUREAU  
PREVENTION RISQUES ET NUISANCES  
BOULEVARD DE FRANCE  
91012 EVRY CEDEX

Direction générale des Services  
Direction de l'Environnement  
Service de l'Eau et de l'Assainissement

Affaire suivie par : Christine POUILLART  
Téléphone : 01 39 07 70 38  
Référence : 2016-153-P1098-1099



Madame la Préfète,

Par courrier du 18 octobre 2016, M. le Préfet des Yvelines a sollicité l'avis du Conseil départemental des Yvelines sur le projet de plan de prévention des risques d'inondation (PPRI) des cours d'eau de l'Orge et de la Sallemouille dans les départements de l'Essonne et des Yvelines, et souhaité que vous en soyez destinataire en votre qualité de coordonnateur de l'élaboration de ce PPRI.

Sur la base des documents transmis, je vous informe que le Conseil départemental des Yvelines, en sa séance du 16 décembre 2016, a émis un **avis favorable** sur le projet de plan de prévention des risques d'inondation de l'Orge et de la Sallemouille pour ce qui concerne le territoire des Yvelines.

Je vous prie de bien vouloir trouver ci-joint la délibération afférente.

Je vous prie d'agréer, Madame la Préfète, l'expression de ma meilleure considération.

Pour le Président du Conseil départemental  
La Vice-Présidente déléguée  
Joséphine KOLLMANNSBERGER

*Copie : Direction départementale des territoires - Versailles*

**Hôtel du Département**

2, place André Mignot | 78012 Versailles Cedex | Téléphone : 01 39 07 78 78 | [www.yvelines.fr](http://www.yvelines.fr) | [contact@yvelines.fr](mailto:contact@yvelines.fr)

## DEPARTEMENT DES YVELINES

Convocation des élus par le Président le : 21/11/16  
Transmission aux élus du rapport et du projet de délibération le : 02/12/16  
Affichage le : 26/12/16  
Transmission préfecture le : 26/12/16  
AR Préfecture :  
N° : 078-227806460-20161216-lmc195723-DE-1-1  
Du : 26/12/16  
Délibération exécutoire le : 26/12/16

**CONSEIL DEPARTEMENTAL**

Séance du vendredi 16 décembre 2016

**POLITIQUE A04 ENVIRONNEMENT****REVISION DU REGLEMENT DE SURVEILLANCE, DE PREVISION  
ET DE TRANSMISSION DE L'INFORMATION SUR LES CRUES****MISE EN COMPATIBILITE DU PPRI DE L'ORGE ET DE LA SALLEMUILLE AVEC LE PGRI  
AVIS DU DEPARTEMENT**

LE CONSEIL DEPARTEMENTAL

Vu le Code Général des Collectivités Territoriales,

Vu le Code de l'Environnement, notamment les articles L. 562-1 à L. 562-6 et R. 562-7,

Vu la Directive Inondation transposée par la Loi du 10 juillet 2010 dite « Grenelle 2 »,

Vu l'arrêté du 15 février 2005 relatif aux schémas directeurs de prévision des crues et aux règlements de surveillance et de prévision des crues et à la transmission de l'information correspondante,

Vu l'arrêté du 16 mai 2005 portant délimitation des bassins ou groupements de bassins en vue de l'élaboration et de la mise à jour des schémas directeurs d'aménagement et de gestion des eaux,

Vu le courrier du 5 octobre 2016 de Monsieur le Préfet de la Région Ile de France sollicitant le Département pour avis sur la modification du règlement de surveillance des crues sur le bassin hydrographique Seine moyenne-Yonne-Loing,

Vu le courrier de la Préfecture des Yvelines – Direction départementale des territoires du 18 octobre 2016 sollicitant l'avis du Département sur le PPRI des cours d'eau de l'Orge et de la Sallemouille,

Considérant les modifications du règlement de surveillance des crues proposées, notamment celle instituant comme crue de référence la crue de mai-juin 2016, pertinentes en vue d'une meilleure prévision et information des collectivités situées sur des territoires à risque d'inondation,

Considérant que le PPRI de l'Orge et de la Sallemouille concerne 2 communes dans les Yvelines, Saint-Martin-de-Bréthencourt et Sainte-Mesme riveraines de l'Orge,

Considérant que les territoires des communes de Saint-Martin-de-Bréthencourt et de Sainte-Mesme inclus dans le PPRI de l'Orge et de la Sallemouille sont classés majoritairement en zone rouge ou orange dans lesquelles la réglementation principale concerne d'une part les constructions nouvelles qui sont interdites (ou autorisées sous conditions), et d'autre part les ouvrages d'art et toutes les voiries qui sont autorisés sous réserve d'en évaluer l'impact exact sur l'environnement notamment dans le domaine hydraulique, de prévoir les mesures compensatoires et de mettre en œuvre des techniques de construction qui supportent la poussée correspondant à la cote de référence et résistent aux effets d'érosion de la crue de référence,

Considérant qu'aucun projet de construction nouvelle ni de création de voie n'est envisagé sur les secteurs concernés par le PPRI de l'Orge sur les communes de Saint-Martin-de-Bréthencourt et Sainte-Mesme,

Vu le rapport de Monsieur le Président du Conseil départemental,

Sa Commission Aménagement du territoire et Affaires rurales, entendue,

APRES EN AVOIR DELIBERE

Emet un avis favorable sur le projet de modification du règlement de surveillance des crues sur le bassin hydrographique Seine moyenne-Yonne-Loing, transmis par courrier du 5 octobre 2016.

Emet un avis favorable sur le projet de Plan de Prévention des Risques d'Inondation de l'Orge et de la Sallemouille.

*La présente décision ne pourra faire l'objet d'un recours pour excès de pouvoir devant le Tribunal administratif de Versailles au-delà d'un délai de deux mois à compter de sa publication.*

## CONSEIL DEPARTEMENTAL

Séance du vendredi 16 décembre 2016

### REVISION DU REGLEMENT DE SURVEILLANCE, DE PREVISION ET DE TRANSMISSION DE L'INFORMATION SUR LES CRUES MISE EN COMPATIBILITE DU PPRI DE L'ORGE ET DE LA SALLEMUILLE AVEC LE PGRI AVIS DU DEPARTEMENT

Délibération ADOPTÉE A L'UNANIMITÉ.

Président de la séance : Pierre Bédier.

Secrétaire : Laurent Brosse

Votent POUR (42) : Jean-Noël Amadei, Catherine Arenou, Marie-Hélène Aubert, Pierre Bédier, Philippe Benassaya, Georges Bénizé, Christine Boutin, Sonia Brau, Philippe Brillault, Hélène Brioix-Feuchet, Nicole Bristol, Laurent Brosse, Anne Capioux, Claire Chagnaud-Forain, Bertrand Coquard, Olivier De la Faire, Sylvie D'Esteve, Cécile Dumoulin, Pierre Fond, Jean-Michel Fourgous, Ghislain Fournier, Janick Géhin, Marcelle Gorguès, Marie-Célie Guillaume, Elisabeth Guyard, Josette Jean, Alexandre Joly, Didier Jouy, Joséphine Kollmannsberger, Michel Laugier, Olivier Lebrun, Guy Muller, Karl Olive, Jean-François Raynal, Laurent Richard, Alexandra Rosetti, Yann Scotte, Elodie Sornay, Laurence Trochu, Yves Vandewalle, Pauline Winocour-Lefevre, Cécile Zammit-Popescu.

Procurations (4) : Sylvie D'Esteve à Philippe Brillault, Pierre Fond à Pierre Bédier, Janick Géhin à Karl Olive, Marcelle Gorguès à Ghislain Fournier.